京城日報
朝刊夕刊共十二頁
京城日報社

江上保安に實効を收め　重慶の據點を衝く
中支艦隊の綜合戰果

【中支○○基地十八日同盟】中支艦隊報道部發表＝（中支艦隊前週の戰果）方面においては長驅重慶に飛び敵本營の心膽を寒からしめた航空部隊の活動を始めとして、艦隊の下に着々活動の輪を繊けた

前週中支　航空部隊　は十日宜都、十一日更に鄂陽、十二日宝山、十三、四日開信、十四日重慶、台川、太平を襲撃、敵航空隊を爆撃し飛行場、鐵道線路、橋梁、倉庫等を炎上せしめる等重慶側の據點を衝いて爆撃に銃撃に大なる戰果をあげた

揚子江に　おいては減水期に當り敵の行動に多大の不安を感じつゝも十二、十四日聯合陸戰隊を鳴羅下流より晒風に至る地區一帶に掃擲した外、揚林磯（岳陽下流）下隻、家州（漢口下流）新州（武穴下流）などに敵殘匪を掃蕩して同地區の肅淸、保安に實効を收めた。

尚不法航行　及び匪賊と連絡の疑ひ濃厚な戎克を拿留又は沒收した

"戸主"の規程を明確化　民法改正に決定
選擧法改正に捉れず

【東京電話】戸主選擧權制度の撤廃に關し平沼内相は民法改正法制定の意向をもらしてゐるが、右に關し司法當局では選擧法改正問題に捉はれることなく、民法總則の立場に基づいて現行民法の戸主に關する規定を明確化することに方針を決定右民法中一部改正法律案を十九日の臨時閣議に附議することになつた、即ち現行民法中の親族編相續編を我國固有の醇風美俗に合致させるため全面的改正を行ふ方針で、去る大正十四年五月十九日の臨時法制審議會の決議要綱に基づき目下司法省民事局において原案作成中であるが、この全面的改正案は明年の通常議會に提出される筈でありそれまでの經過措置として今回は右臨時法制審議會の決議要綱に基づき主として分家に關する規程の補正のみを行はんとするものである、臨時法制審議會の分家に關する決議要綱は左の如くであるが、この要綱を適正に條文化することによつて正當に分家を成し得るものは分家を許され、亦選擧權獲得等のみを目的とする不合理なる分家は阻止される譯である

一、直系尊屬に非ざる成年の男子にして獨立の生計を保つことを得る家族は戸主に於て之を分家せしむることを得るものとす

二、成年の男子にして獨立の生計を保つことを得る家族は戸主の同意なくして分家をなすことを得るものとす

三、前二項の場合においては家にある父母、父母共にあらざるときは家にある祖父母の同意を得るものとす、但し父母、祖父母は正當の理由なくして同意を拒むことを得ざるものとす

四、前三項の條件具備するも特別の事情ある場合には家事審判所は分家をなさしめざることを得

五、法定の推定家督相續人は分家をなすことを得ざるものとす

なほ司法省では同樣家族制度醇風美俗保存の觀點によつて夫を失ひたる妻を妄りに離籍し得ざる民法中改正法律案を今議會に提出することに決定、既に法制局に回附したが之は主として寡人の遺族たる妻の救濟を目的とするものである

首相施政方針草案成る

【東京電話】再開議會劈頭行はれる近衞首相の施政方針演說の草案については十八日内閣四長官の手許において案文の最後的調整を了したので近衞首相に提示し十九日夜の臨時閣議にて正式決定の上、二十日内奏する筈である　なほ外相、藏相の演說も同樣二十日夫々内奏する

分家條件も改正

【東京電話】司法省では選擧法改正に對應して獨自の立場で民法中分家に關する部分の改正を行ふことになり十八日右に關する民事局長松本治陣士の出席を求めて緊急會議を開催、特に改正民法起草委員會を行つた結果我が國獨特の家族制度の美風を維持するため臨時法制審議會の決議要綱に基づいて分家の條件として獨立の生計を營み得る者たることを基礎にすることに決定、右改正原案を内務省當局に回附した、この改正によつて家族制度の美風を破壞する不當な分家は阻止されるわけであるが、内務省でこの案に贊成すれば十九日の臨時閣議に附議決定の上選擧法の成行如何に拘らず今議會に提出する方針である

貴族院の先陣は　下村宏氏に決定

【東京電話】來る廿一日再開劈頭の貴族院における施政方針演說に對する質問者は十八日抽籤の結果左の如く決定した

▲下村宏氏（研）外交及び新體制につき近衞首相に質問▲大河内輝耕子（研）一般施政につき近衞首相に質問▲岩倉具榮公（火曜）國土計畫と人口對策につき首、內、陸、海、厚各省大臣に質問▲船崎正治氏（無所屬）政界と科學振興の根本對策につき文相に質問

獨の世界制覇完遂せば　世界は四區域に分れん
對米經濟攻勢積極化恐るべし
ウォーレス前農務長官警告

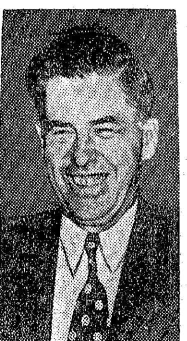

【ワシントン十七日同盟】アメリカ農務省の年次報告は十七日議會に提出されたが、同報告中においてウォーレス前農務長官はドイツの對米經濟攻勢につき左の如く述べアメリカ國民に警告を發してゐる

勝ち誇るヒトラー氏は餘勢を驅つて對米　經濟攻勢　の火蓋を切るものと見られ、この序幕としては恐らく武力攻勢に出づるであらう、萬一ドイツが世界制覇を完遂するならば世界は少くとも一時的には次の如き四大地域に分割されるであらう、即ち

一、ドイツ支配下のヨーロッパ、アフリカ及び現在英米に屬するアフリカ、アジヤの各領民地

二、南北兩アメリカ大陸、濠洲、ニュージランドは多分この地域に包含される

三、ソヴイエート聯邦

四、日本

而して右　の中一のヨーロッパ及びアフリカ、三のソヴイエート聯邦、四の日本が綜合すればその擁する人口はこの南北兩アメリカ大陸及濠洲、ニュージランドなどの太洋洲諸國を含めた地域の人口のおよそ三倍にも上るであらうが、この大結合はその經濟政策の上にも應用することが出來るのであつて、この種の地域に包含される各國は商社を政府の統制外に置き右商社を通じて對南同に輸出せらるべき西半球の農產物の買付けに統制を加へるやうなことも起り得べくこれに對して西半球の生產者側は手の施しやうがないといふ事態の發生が豫想される、またさうなればアメリカ

農產物の　外國市場は潰滅しこれによつて蒙むる打擊は急速なる回復を望めないことになり輸出向農產物は必然的に國內市場へ殺到すべく、そこで國內で消費される農產物價格を輸出向の相場以上に維持する必要が起つてくるであらうと述べさらにインフレーションの危險にも言及し國防費支出が巨額に上る結果米國が生產者を一擧に全能力の生產を行ふやうになり自然にインフレーションが起る危險がある然しこインフレは先づ物資及び勞力の缺乏といふ障碍から萌すものであり、これは物價及び賃銀の昂騰となつて現はれ信用膨脹せしめ

融資政策　を放漫化し思惑を旺盛ならしめるに至る、斯るインフレの危險を防止するには財政の赤字を借款によつて埋めずに專ら增稅によらなければならぬと警告してゐる

海軍の一部讓渡か
ル大統領否定もせず

【ワシントン十七日同盟】十七日の定例會見において新聞記者團は對英武器貸與案について盛んに質問の矢を放つたがル大統領は巧に身を躱したが、今回の全權賦與が大統領に對しアメリカ海軍の一部を更にイギリスに讓渡する權限をも含んでゐるかどうかといふ點はこれを否定しなかつた、質問應答要旨左の如し

問　武器貸與案に特殊な制限を附せんとする議會の修正案には大統領は反對するか

との質問に對しては返答を避け、アメリカ海軍一部の對英讓渡問題に關しては武器貸與法案が斯かる權限を含んでゐることは否定しなかつたが「余はアメリカ海軍を變へると考へるといふことは當を得てゐない」と答へた

今回の法案中政府が友好國からの武器購入の權限を附與される條項があるが、之はイギリスが敗退した場合その艦隊を購入するための途を開いておくためのものであるか

との質問に對しては「議會は余にドイツ艦隊を購入する權限を與へるだらう」と諷刺した

何故斯かる項目が武器貸與案中に含まれてゐるか

といふ質問に對しては「之は全くこれ等外國の武器がアメリカ國防のため必要となる如き事態が發生した場合外國の武器を購入し得るやうに計畫された純粹に豫備的なものである、世界情勢は日每に變つてゐるからアメリカの國防を保障するために何が必要になつて來るかを正確に豫測することは困難である」と答へた

翼贊議會の要諦
委員會自肅申合せ

【東京電話】衆議院議員倶樂部は翼贊議會の實を擧げるため十八日の役員會において左の如く委員會自肅に關する申合せをなすと共に政府當局に考慮を求むべき事項を決定した

▽…委員會に關する申合せ

（一）委員の論議は當該議案に對する適任者をしてこれに當らしむるやうにすること、但し議案に對し直接の利害關係を有するものについては弊害なきやう特に留意のこと

（二）委員は可成更迭の方針を取ること

一、委員にして缺席數回に亘る時はこれを更迭せしむることとあること

一、委員會の關係上議案併託について愼重に考慮すること

▽…政府に考慮を求むべき事項

政府、議會の對立的觀念を排し眞に和譲協力の實を擧ぐるため左の事項に留意すること

一、政府は委員會において答辯を特に懇切明確にすること

一、政府はなるべく議案の提出を今期の半ばまでにすること

一、政府は委員會の要求に係る參考資料を速かに提出すること

議員クラブ　議員協議會

【東京電話】衆議院議員倶樂部の第一回議員協議會は十八日午後四時より院內に開會先づ大麻理事より議長に對して議員は議會運營に對し打合せの必要あらばこの機關に諮られたいとの挨拶をなし之に對して議長より圓滑ならしむるため必要に應じこの機關に相談する旨を答へたのち協議に入り左の諸件を決定して同五時過ぎ散會した

一、議席並に議員控室の件（議長に一任）

一、發言順位の件（その都度議員協議會において決定すること）

一、議場內議事係（青木精一氏外八名決定）

一、議事進行係（議事係に人選を一任すること）

一、安部磯雄議員辭任申出の件（適當な時期に本會議に報告して承認すること）

一、故望月圭介氏に對する追悼演說は故人と最も親交のあつた中島派の友人中より選定すること

一、主として本會議開會前に議員協議會を開いて議事について態度を決定し續いて役員會前に代議士會を開いて之を報告決定すること

衆議院クラブ　院內理事會

【東京電話】衆議院倶樂部の院內理事會は十八日午後一時より院內において開かれ前田理事を座長に推して

一、山道襄一氏より二十日の議員總會に附議すべき宣言文案起草經過を報告して河野密氏より右文案を朗讀した

一、武知勇記氏より議員協議員指名を報告し從來議員總會の場合は反對黨議員が弔詞を述べた先例を改め故人と最も親交深かりしものがこれを述べることにしたき旨の提案

一、內ヶ崎作三郎氏より委員會において決定せる委員會に關する申合せ並に政府に對する要求事項を報告

一、砂田重政氏より議案審査に關する事務分擔並に取扱方針を說明

何れも異議なくこれを承認し午後三時より役員會議を開き院內理事會において承認せる事項を全部原案通り承認午後四時散會した

休會明けの秘密會で　政府所信を披瀝
官民懇談會の成果徹底

【東京電話】政府は重大時局に對し國民に時局認識を徹底せしめ其の協力を求めるべく十四日より四日間に亘り貴衆兩院、言論界、經濟界の各代表者を招集懇談會を開催、內外情勢を詳細に說明すると共に政府の所信を披瀝して擧國協力の實を擧げたが、更に國民代表たる貴衆兩院議員の全部に之を徹底せしむるため、廿一日の休會明け議會劈頭に行はれる國務大臣の施政方針演說直後秘密會を要求して懇談會におけると同樣の說明を行ふことになつた

即ち貴族院においては松岡外相の外交方針演說直後、衆議院においては河田藏相の財政方針演說直後夫々秘密會を開いて近衞首相、陸相並に及川海相より夫々說明する方針である

二法律案を提出

【東京電話】政府は十八日左記二法律案を七十六議會に提出した

（イ）昭和十六年度一般會計歲出の財源に充るため公債發行に關する法律案

（ロ）昭和十五年度法律第七號中改正法律案

しかして右法案の內容は前者は十六年度一般會計歲出及び同年度臨時軍事費の膨脹に伴ふ財源を確保するため昭和十六年度及び同十七年度に於いて公債を發行するの必要あるためで後者は追加豫算に伴ふ所要經費に充用するため追加豫算金の中より更に百十五萬圓を限り一般會計に繰入れるためのものである

星野總裁　內相要談

【東京電話】星野企畫院總裁は十八日午前十時內相官邸に平沼內相を訪問、經濟新體制、勞務新體制、人口對策、農業新體制等先般決定された近衞內閣の基本國策要綱の概要に關し詳細說明して十一時二十分辭去した

市町村支部に　顧問、參與制

【東京電話】翼贊會では目下地方組織に當り市町村支部の組織については地方の實情に即するやう彈力性ある機能的なる運用を期するため國民組織の性格を有する地方有能人を顧問參與として委囑することとなつてゐるが更に目下整備を急ぎつゝある地方下部組織たる全國一萬六千の市町村支部にても顧問、參與の設置を要望する聲が强く組織局でも運動の政治的指導力の一元化を期する建前から各市町村支部にも顧問、參與制を置くことに意見の一致を見たので、各市町村の必要に應じ任意の形式で顧問、參與の設置を差支なしとしてその旨各地方支部に通達した

アメリカ軍艦を　交戰水域に派遣
スチムソン長官洩らす

【ワシントン十七日同盟】スチムソン陸軍長官は十七日再び下院外交委員會に臨み前日の證言に引續いて最大の危機は茲二、三ケ月以內に豫想されると前提し、事態に依つては或は軍艦を交戰水域に派遣する必要に迫られるかも知れないと左の如き見解を表明した

國際政局の危機が今後六十日乃至九十日內に到來するかも知れぬことを憂慮しており、議會は安心して大統領に權限を與ふべきであり、斯る權限を一部局下とか一委員會に賦與すべしとなすが如き提案は危險極まるものである、尤も大統領の權限を一ケ年に限定するとの案には何等異存はない、又イギリスが敗けたら英海軍をアメリカが買上げるとかアメリカ領海內でイギリス軍艦が活動することを許容するだらうとの報道は全く出鱈目だがアメリカ自體の國防的必要からアメリカ軍艦を交戰水域に派遣する必要に迫られるやうな事態が起らないとも限らない、アメリカは大切な右手を背中に縛り付けるやうな馬鹿な眞似をしてはならない、ティンカム議員の提唱する如く米艦の交戰水域派遣を禁止する條項を武器貸與案に挿入せよとの提案には反對である

英商船護衛に　米艦隊が出動

ワシントン特電【十七日發】ノックス海軍長官は對英武器貸與案全權法案公聽會の席上イギリス商船の護送にアメリカ艦隊が出動することを豫證した

現在の海軍勢力

【ワシントン十七日同盟】十七日の武器貸與案公聽會においてノックス海軍長官は米海軍勢力と日獨伊三國の海軍力を比較し左の如く數字的に說明した

一九四一年一月一日における海軍現勢力は

主力艦　米一五隻、樞軸側二〇隻

航空母艦　米六隻、樞軸側八隻

巡洋艦　米三七隻、樞軸側一七五隻

驅逐艦　米一五九隻、樞軸側二七一隻

潛水艦　米一〇五隻、樞軸側一八四隻

總計　米三二二隻、樞軸側六五八隻

更に現有勢力の總噸數は米一二五萬噸、獨伊八五萬噸、日獨伊一三五萬五千噸、日獨伊側二一五萬五千噸

一年後及び二年後の比較

ノックス海軍長官は一年及び二年後における豫想數字を次の如く發表した

一九四二年一月一日の豫想數字▲主力艦アメリカ十七隻樞軸側二十二隻▲航空母艦アメリカ六樞軸側八▲巡洋艦アメリカ二十七樞軸側八十一▲驅逐艦アメリカ百七十四樞軸側百九十二▲潛水艦アメリカ百八樞軸側四百

總計　アメリカ三百四十二樞軸側八百三

更に一九四三年一月一日の豫想數字は主力艦アメリカ十八樞軸側二十八▲驅逐艦アメリカ二百十九樞軸側二百二十五▲潛水艦アメリカ百二十二樞軸側

トルコ外相ご　英側代表會談

【アンカラ十七日同盟】過般アンカラを訪問したイギリス軍事使節團一行はトルコ軍首腦と重要會談を行つてゐるが、十七日サラジョグルトルコ外相はヒューゲッセン駐トルコ英大使及びクロムウエル中將、エルムハースト空軍大將等イギリス近東軍司令部代表を招いて會談を行つたが、右はギリシャを加へて英土希三國政治會談を行

泰側の損害　佛印側の發表

【ハノイ十八日同盟】佛印側發表による戰況

一、ボッペを占領シソホンを攻擊中の泰軍に對し十六日佛印軍は反擊を行ひボッペ、シソホン街道を中心に大會戰を演じた結果泰側に多大の損害を與へた

二、佛印軍は十六日長驅プラチンブリ飛行場を爆擊した外アランヤ、ワタナを攻擊した

南洋拓殖の　職制改革

【東京電話】南洋拓殖では豫てより職制改革について研究中であつたがこの程成案を得、拓務省の認可を得て十八日左の如く發表同時にこれに伴ふ人事異動も發行した

職制改革

一、理事合議制を改めて各理事の分擔制を採用

一、總務部、事業部、管理部、經理部の四部を新設し各部長は理事が當る

一、課長の下に係長制度を新設し事務分擔制の確立を明する

右に伴ふ人事異動は左の如し

總務部長理事　上村　正助

事業部長　理事　宇佐美太郎

管理部長　理事　島田　昌勢

經理部長　理事　田中　來

日本放送協會辭令

【東京電話】日本放送協會機構改正に伴ふ業務局の新陣容は十八日次の通り發令された

業務局企畫部長小野賢一郎、業務局次長西本三十二、演藝部長多田不二、教養部長小林、業務部長太田太郎、企畫部副部長崎山正朗、報道部副部長白員、講演部副部長佐々健治、告知課長中郷孝之助

黄仲康氏狙擊さる

【廈門十八日同盟】午前十一時廈門地方法院長黄仲康（五二）（台灣本島人）は十七日午後四時十分頃歸宅の途中數名の兇漢のため拳銃で狙擊され右肩下に盲貫銃創を受け附近病院に收容手當中だが生命に別條ない模樣である

＝人＝

◇金子隆三氏（殖銀副頭取）十八日入城朝鮮ホテル

東西南北

三井物產京城支店池淵新支店長の披露宴席上、來賓代表として松原殖銀總裁の挨拶

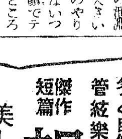

躍動する基地半島（三）
工業化への轉換
近代的發展へ劃期的業績
本社經濟部長　高田信一郎

我等はまづ總督の所論を半島經濟の時代に遡はらせよう

朝鮮經濟の第一次編成替へが、鮮米の過剩による米價の低落と、鮮米價格の內地米價格への追隨とにより破綻を生じ、折柄の濱口內閣のデフレ政策による朝鮮產業の生產停滯と流通經濟の萎縮と相俟つて所謂朝鮮經濟の退嬰時代を現出した昭和四年頃より、鮮米增殖計畫を中止した昭和九年まではまさに半島の產業經濟計畫が、所謂

米穀單一經濟化を內容とする

前總督時代の前半期であつた、即ち朝鮮經濟は內地的立場においては頗る厄介な存在と看做され、他面朝鮮の立場からいへば內地の現狀維持主義が朝鮮の自然的な產業發展を阻止する弊が濃厚に感ぜられたのであつて、それは朝鮮よ何處へ行くかといふ一つのヂレンマに立つた時代であつた、斯くて施政當局者としては朝鮮經濟の指標を何處に置くかといふことに關しては考慮せざるを得なかつたか、かゝる情勢下においてとられた宇垣總督の產業經濟綱領が、所謂

一、農村振興運動

二、南綿北羊

三、北鮮開拓

四、產金奬勵

であつた

然しこの政綱スローガンは

主として右の如く原始產業部門を對象とするものであつてその後に來るべき發展過程を見たる朝鮮經濟の近代化的な工業の振興は、當初未だその日程に上らなかつたのである、この四つの綱領についてその成果を記述することは本稿の目的でないのでしばらくこれを預けることとするが、宇垣總督が右の如き原始產業の發展を目標とする產業政策をとつた半面、更に

一、水力電源の開發

二、輕工業の誘致

といふ二大政策を採りあげたことは朝鮮經濟の工業化への發展的轉換を指示した最初の政策として特筆に値する、即ち

その一たる水力電源の開發の動機は技術史的に見た生產力發展の高いレベルが、朝鮮に豐富且つ低廉な水力電源の存在することを再發見したことによるものである、即ち前にも述べた如く貯水池式發電樣式の新成功たる赴戰江水電の操業開始とそれによる朝鮮窒素肥料會社の空中窒素工業の華やかな登場とである、それは宇垣總督自體の創意による事業の許容、保護、助長でなく齋藤總督時代の所產であるが、その水力電氣とそれを基礎とする一聯の電氣化學工業の成功は宇垣總督をして大規模な近代工業が朝鮮においても自主的に經營せられ得るといふ心強さと確信を確固的に得せしめたにより、其後引續きこの世紀の科學的偉業を遂げた野口遵氏の主宰する近代工業に對しては凡ゆる保護助長の政策を許容したのみならず、第二の輕工業の朝鮮への移植に官廳自らが乘出したのの大きな動因ともいふべきであらう、それは又滿洲事變の勃發による朝鮮半島の工業的立地條件の變化といふこと、我國の金本位停止による金の重要性加重に基き、產金朝鮮の所謂ゴールドラッシュが一種のインフレ景氣を促し、工業の成育を促したこと、又所謂重要產業統制法の施行外であつたといふ朝鮮の有利條件といつた各般的情勢が、宇垣總督をしてかゝる政策をとらしめたことも亦爭へぬ事實であらう

何はともあれかゝる宇垣レジームにおける近代工業への積極的轉換企圖は混迷期にあつた朝鮮經濟に一つの明瞭なる進路を與へたもので、朝鮮經濟當然の近代的發展的過程たる工業化への再編成に大なる端緒をつけた劃期的な業績ともいふべきである

而して宇垣總督の工業化政策が

內地產業資本の誘致といふ方法を採つたのは當時立法府における特殊會社案に對する態度を翻めて、戰爭關係においては總督府特別會計を事實上否定する大藏省方針も新規補助に對して容喙するものがあり、工業政策の前途は各方面に支障多く、一方滿洲國の現地經濟主義による工業助長政策の成功に刺戟せられて、當時朝鮮總督官制の廢止論さへ生ずるに至つたほどで、宇垣總督の工業政策に對する熱意が如何に强力なものであつたかを立證するものである斯くて、この工業誘致政策は內外に反響を呼び、京城府永登浦に於ける大日本麥酒會社の朝鮮工場たる朝鮮麥酒會社の設立が故馬越恭平氏によつて實現したのを皮切りとして、鐘紡の全南進出等新規工業の內地產業資本による勃興は接踵する盛況を示した、然しながら、この宇垣總督によつて、とりあげられた朝鮮經濟の工業的轉換は朝鮮の有する地域的使命に基きその近代的發展を企圖したものであつたが、誘致工業の斷行するにつれて、內鮮間に產業上のフリクションを生じ、又鮮內的には工場土地勢の醞釀といふが如き弊害さへ散見するに至り、この工業化に對する議論を漸く生むに至つた、それは自由主義を基底に資本主義が朝鮮において再活動し、その隆盛策として官の施設が採られたとも見らるべきであるが、しかしこのことは朝鮮の政治經濟的地位を高め、大衆の更生經濟を增進せしめたとは事實、朝鮮の生產經濟をより高き段階に發展せしめた事實は議論の餘地がないのである、而してこの工業化政策に突如として一つの大きな修正を齎したものは所謂二・二六事件を契機とする準戰時體制の進行と全日本的な經濟統制であつた、即ち朝鮮は愈々昭和十二年三月重要產業統制法を實施し、アウトサイダー的立場を清算、ここに朝鮮は獨自的な產業統制時代に入つた、そして恰も宇垣總督はそれを機とした如く退陣し、南總督の施政に入つたのである

指導原理確立さる
產業經濟調查會の意義

斯くて、宇垣總督の所謂工業化經濟政策の修正は、自ら目論見つゝも、その指導者としての地位を南總督に讓らねばならなかつた、「朝鮮產業經濟調查會」の開催によつて顯現された、それは昭和十一年秋九月京城において內鮮識者の有識者を網羅して、南總督の施政第一步を半世紀の經濟憲法ともいふべき朝鮮產業の指導原理であり、その綱領は今日に至るまで不動の施政方針として嚴然確守されつゝある重要性に鑑みこの際こゝに「朝鮮產業經濟調查會」の全文を引用して、その發表されたる一般方針に關する部分を再び補足して、新たなる理解に資したい

朝鮮に於ける產業經濟は現下の政治經濟的情勢並に國防的情勢の緊迫に照し日滿一體經濟に合致し、朝鮮經濟の畸形的に成長せる事を是正すべき時期に當面し、產業の調和ある發展を期せんとする、國業の大綱を以て、速かに原始的產業中心の方策より多樣複雜なる產業の全面的發展方策に轉換し、農工併進を目標とし、產業大衆の向上を圖り、農業に培ふの一面、經營の合理化と相俟ち、諸般產業の大陸的時代にある鑛工業については、その飛躍的振興を期すると共に、內地及滿洲の產業との連絡を密にし、朝鮮の地理的且資源的特質に鑑み、帝國全般の需要充足に充分の寄與をなす用意なかるべからず、而してこれ等政策の實施に方りては、世界經濟の情勢特に現下時局の重大性に鑑み、我が經濟圈內に於ける資源の總動員的活動に依り、世界經濟の變遷に處する件態をことにおいて勘考するの要がある

即ちこの答申のもつ意義は

當時事變前ではあつたが準戰時經濟の潮流に乘つて國防經濟の要請から、朝鮮產業經濟の再編成を企圖してゐることで、從來の原始產業一本槍を改め近代產業の急速發達を希望してゐると、然かも前代の工業ラッシュのため不當に輕視せられんとしてゐた原始產業の重要性をも正常に指摘して複雜なる產業の全面的發達を強調してゐることが注目されるのであるが、これこそ明かに所謂「兵站基地論」の思想的淵源をなすものといふべく「大陸兵站基地」論の發展とその指針であり、原理であるところの工業を中心とする朝鮮經濟の再編成を暗示するものであつた

天下無敵胃腸病に
胃腸病に永年苦しむ人へ
慢性胃腸藥
タイト
¥1.00　¥2.00　¥5.00　家庭用¥10.00
▼各藥局ニ有リ品切ノ節ハ本舖ヘ御註文乞フ
大阪市浪速區
責任本舖　隈田春日堂
振替大阪四一七三〇番
急性慢性下痢症には百發百中

新女苑
二月號　定價六十錢（送料二錢五厘）
東京京橋銀座西一　實業之日本社　振替東京三二六番
大政翼贊會文化部副部長　菅井準一
大政翼贊會生活指導部副部長　岩塚源也
對談　若い女性はかく考へる
新しい女性の教養
新しい隣組への試案（オフセット頁）　讀書、隣組への生活、國民服について、等々、お稽古事について、娘の思ふ事は？
婦人時評…窪川稻子
旅の人・町の人…吉田絃二郎　娯樂から信仰へ…三宅周太郎
紅螢抄…西條八十　轉移…石川欣一
冬と自然（四色版）…野間仁根　暗室の壁…加藤セチ
管絃樂の發達…小松耕輔　私の幸福…高田保
傑作短篇　朝雲・川端康成
美しき心の物語　武者小路實篤
男の生涯（自叙傳）芹澤光治良
連載讀物小說　雨……林芙美子
白痴（名作女性譚）河上徹太郎
ソ聯で逢つた娘たち　森とよ子
青苔の庭　井伏鱒二
座談會　新聞人の觀た時代相社會相　出席者（東京日日）中山善三郎（朝日）中野五郎（讀賣）小山榮一
國民文學としての新しい短歌の道……岡野直七郎
明日の文學（芳賀檀）　人生の悅び（讀書の頁）龜井勝一郎
ソビエット・ロシヤの自然と人生……鏡泉一
空爆下のロンドン日記（田邊ユキ）

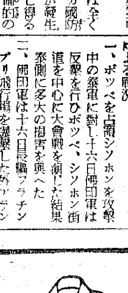
謹告
日本國土內最後の優秀絕品
金百〇八圓也
金八拾八圓也
二〇〇〇着分
厚地最高級品
國民服外套
純毛特級品
國民服　金七拾六圓也　三〇〇〇着分
正規
國民帽　儀禮章（型錄生地見本送附要郵券三錢）
（大量御註文に應ず）
嚴格なる專門製作
紡織→製縫→販賣　一貫營業
株式會社　興亞被服工業所
營業本部　東京市九段軍人會館前（電九段三六八九）
京橋營業所　東京市京橋區京橋一丁目（電京橋四四八〇）

社説
總力運動への理念

東京を中心に内地各地の宣傳運動を視察中であつた國民總力朝鮮聯盟の川岸事務總長の歸來談によると、沖縄に於ては半島の方が内地より優つてゐるが、講習その他の關係から、指導力に於ては内地に及ばざる點があるやの觀察が傳へられてゐる。しかもこれは總力運動としては最も重大なる示唆をなすものであつて、聯盟當事者も一段の反省もまた貢獻なる態度を以て研究せねばならぬことである。

◇

いふまでもなく總力運動の根本は、高度國防國家體制完成のために獻げらるべき一億一心の國民的[illegible]に依つてこそ、あらゆる機關を總動員して民心の歸一振起に邁進してゐる次第であつて、既にその機構においては殆ど完き狀態にあるとすれば、殘るは一途、たゞこれが指導による力強き實踐を展開するのみである。しかも、指導の如何より實踐があるといへば、何よりも先づ國語の普及から[illegible]要があるのである。

◇

國語の普及は徐々に所期の目的に向ひつゝあるとはいひながら、なほ現實の問題として考へる時、今直に大衆的指導のうへには萬全を期し得られぬ狀態であることは否み難い。[illegible]茲に於て、既に吾間に[illegible]して相當の成績を擧げつゝある簡易講習所の如きに對して、先づ積極的助成の擧に出づべきことを急務の一なるを[illegible]する。

◇

教育の本領に於ては、學務當局の根本的施設に依つべきものであるは言ふまでもないが、大衆教化の據點として國語教育は、また聯盟の一仕事として相應しきものである。例へば[illegible]部の事業として、また文化部の仕事として[illegible]すべき[illegible]は幾多あるべきであり、その乘用すべき[illegible]の如きは何れであつても差支へないことを思はねばならぬ。

◇

所詮は聯盟の徹底にあり、その徹底は言語によらざるべからざる以上、先づ率先してこのことのために努力を示すと共に、他面に於ては、國語を解するに至らざるものに對しては、半島側有識者を機能[illegible]の一員として積極的に活用すべきではないか。吾人は必ずしも現在の聯盟機構内に、半島側人士の動きを[illegible]へるものではないが、眞に運動の効果を期待するならば、こゝにもまた一の[illegible]されてゐることを知るのである。

◇

而して、このことについては内鮮の區別なく、眞に運動の精神を理解認識し、身を以て總力體制への貢獻を[illegible]ひ得る人士を以て當らしめ、苟くもそのことのために名利を[illegible]ひ、私慾を望むが如きものを[illegible]し、[illegible]の機構をして、各々の能力を發揮せしむるに足るべき指導理念に邁進せねばならぬのである。しかもそれは機構、人との問題である。大乘の見地に立つて小乘を棄て、以て總力運動所期の目的に進むに勇敢ならむことを、聯盟當事者および一般大衆に要望する次第である。

◇

世界ニュース地圖
自一六、一二〇至一七

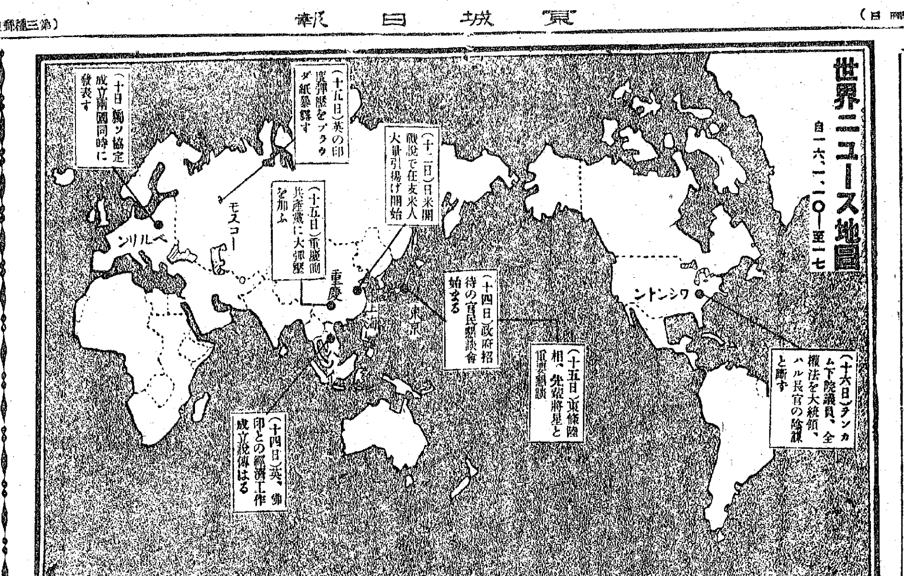

半島農業への道 (四)

(題字は南總督筆)

興農精神の發揚
三百萬農家の奮起協力を望む

經濟學博士 田村浩

今日における朝鮮は國防國家建設のために大きな三つの使命がある。一は地下資源の開發と、二は米の生産と、三は大東亞の[illegible]兵站基地の中心地となつてゐるといふにある。地下資源については金をはじめ

特殊な 鑛石が[illegible]され、また世界に誇る[illegible]なる[illegible]による開發が行はれてゐる。更に[illegible]な[illegible]を有し、今日にあつては大陸兵站基地といふよりは大東亞[illegible]の中心地といふべきであらう。特に朝鮮米作によつて我國民生活が[illegible]されるのさこれ等使命は極めて大きなものがある。半島といふ[illegible]は何となく小さい、これからは偉大なる朝鮮の名を以て稱るべきであらう。

昭和十四年六月十五日[illegible]下におかせられては大[illegible]を終へさせられ京城を經て福岡飛行場に[illegible]された。畏くも「朝鮮は旱魃のやうだがこの方では田圃の水不足はないか」と當時[illegible]であつた私に對しお尋ねのお言葉があつた、民草に垂れさせ給ふ御心に感激し深い印象となつてゐる。

八月末から九月にかけて[illegible]下の仰せられたやうに、朝鮮の凶作が[illegible]へられて内地では騒ぎ出し、生産地では[illegible]自由移出を制限したり、消費地では買出しに大童となつた、鮮米の内地移出はぴつたり止り、鮮米も與ふやうに入らず大消費地では「米不足」となり、役所は總がかりで供出と

買出し に狂奔し、[illegible]の行政は米に集中した、さながら[illegible]時代の[illegible]的米經濟の再現のやうであつた

朝鮮の米不作といふことが、これ程までに大きな影響を與へたのである、戰時經濟の食糧[illegible]の重大件について、朝鮮の役目は大きく、營々として働く朝鮮農民の努力に對して深く敬意を拂はねばならぬ、京城日報社が[illegible]「[illegible]農會」を組織して食糧政策の實踐運動に乘り出されたことは明識として[illegible]し、その効果の偉大なることを期待すべきである

十六年度[illegible]として食糧政策について巨額の資金が計上されてゐる、また朝鮮總力聯盟は[illegible]で細胞組織を見つゝある、朝鮮農會は總力聯盟と表裏一體化し新しい食糧政策の實踐に向つて鮮農民を擧げて邁進することは、[illegible]として職域奉公として誠に[illegible]い大業といはねばならぬ、これこそ「朝鮮農民の本懷」といひたい

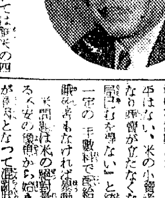

半年 において[illegible]の四[illegible]が内地へ移出されるので、白[illegible]農家にとつては大なる收入である、十二年には一千萬石移出され[illegible]千萬圓となる、この移出米によつて日本の米經濟が維持されるのだから朝鮮は我國の「[illegible]」である。

朝鮮總督府の七割が農家だ、農[illegible]は朝鮮全生産額の半ばを占むることになつてゐる、米の生産は昭和十二年に二千六百萬石、[illegible]は千四百萬石、大豆が四百萬石、粟が五百八十萬石といふ、畑作は中[illegible]において米作の上位である朝鮮牛は千七百萬頭で農家の半ばに有[illegible]されて勞力と肥料を助けて[illegible]

ある、朝鮮米は十五年度に二千五百萬石の生産目標で、内地の七千萬石と合せて一千萬石と合せて「[illegible]」の内外地一體の計畫であつた、十四年の[illegible]を[illegible]めたけれである、消費量は增加して一億二百萬石を示した、十四年の秋から十五年一つぱい、官民の協力で米不足難を切り拔けた、全國民は戰爭のために、甘んじて混食に代用食に消費を制限して來た、[illegible]制度になつても民衆には不平はない、米の小賣店は配給所となり[illegible]が立たなくなつても「時局だ[illegible]」と統制に服從し一定の手數料で配給してゐる、販賣者もなければ暴動も起らない

[illegible]は米の[illegible]の不足によ[illegible]が[illegible]から始まつた、これが[illegible]となつて[illegible]となつたのである、米作[illegible]は[illegible]に現はれ、事變以來二年間も[illegible]つた、米作の減收が豫想されるや米價の騰貴は必然的

政府が [illegible]米を石卅八圓に公定した時は時價はぐつと上廻りした、農家も商人も「米はもつと高くなる」と[illegible]を[illegible]しでゐるところへ「五圓高」と發表したから、大さわぎとなつた、しかし[illegible]して白米の小賣値は公定しなかつた、め白米の小賣價格は[illegible]的に高くなつてしまつた、また米價だけ統制しても[illegible]と消費を[illegible]持したので愈よ混亂は[illegible]たので

朝鮮のある道廳の[illegible]が、農[illegible]に私を訪ねて朝狀を訴へ助けを求められた、武士はお互とばかり困る中から若干の麥を約束した、この時朝鮮事情を知ることが出來たのである

十四年 の暮から十五年にかけて全國的に米の惱みの試練を受けたのであつた、いざとなれば「日本人は[illegible]い」默々として外に[illegible]した難關を切り拔けてゆく、外米の補充があつたといへ、諸外國に比し食糧の自給自足を[illegible]得るのである、たとへ外米の補充がなかつたとしても混食、代用食等の[illegible]によつて、どんな難關でも突破したにちがひない、こゝが愛國の至情であり、奉公の實踐である、たしかに「武士は食はねど高楊子」の氣魄が溢れてゐる、平時ならば米騷動を見るであらうが、今は大戰爭の眞只中だ、[illegible]はへつても不平はいはぬ

朝鮮にあつては一年間の官民の協力で、米穀の配給統制は細に[illegible]に整備せられた、配給統制規則が道令によつて施行されつゝある、私はとして鮮米管理について(1)自家消費と供出の數量査定は公平に行はれること(2)農家は中實に

筆者紹介
田村浩氏は宮城縣の人、大正二年東大農科卒、[illegible]東京帝大[illegible]、[illegible]に任ぜられ、昭和十三年[illegible]、昭和十年[illegible]を經、官[illegible]朝鮮米[illegible]に就任した、昭和十年「[illegible]の研究」「共[illegible]の研究」を著し、[illegible]して[illegible]博士の學位を授けられ[illegible]として知られてゐる

國共相剋最近の樣相
果てなき啀み合ひ
國際情勢の變化から 當然分裂の運命

【香港十八日同盟】[illegible]應欽、白崇禧の共産軍に對する期限付移動命令の發出を契機に國共相剋が俄然再び表面化し、國民黨側の反共宣傳は俄に熾烈となり重慶大公報、香港國民日報等の機關紙も[illegible]に一般支那紙は重慶の軍令を肯かぬ共産黨の態度に對し[illegible]に非難を浴せ始めた。これに對して中共側では最近「今日の摩擦問題」と題する小冊子を發行し、昨年初夏以來の國共關係に關する文獻を一纏めに公表し兩黨軋轢の全貌を暴露する態度に出でた、この

小冊子 に盛られた内容は昨年六月以後重慶と延安が相互に提出した國共調整提案五件、昨年十月十九日何應欽、白崇禧が發した共産軍に對する移動要求の通牒並びにこれに對する朱德、葉挺等の答電、更に昨年七月以來の兩軍衝突事件に關する雙方の通電、指令等合計二十一件、國民黨側の反共密令六件、共産軍が自己の活動狀況を宣傳した通電二件等を包含するもので、最近の兩黨關係惡化に到る經路をよく示して居る

國共摩擦の發展經過

これ等の[illegible]によつて昨夏以來の國共摩擦の發展經過を辿ると、先づ昨年七月それ迄久しきに亘る各地の兩軍衝突事件と政治的對立の尖銳化によつて極めて惡化した兩黨關係調整のため、國民黨側は何應欽、白崇禧、共産黨側は周恩來、葉劍英が代表として重慶に會合して協議折衝してゐる。これより先延安側は、いはゆる「六月提案」なるものを重慶に送り各種の要求をなす[illegible]に國共

兩軍の 作戰境界線を設けて衝突を防止するやう申入れてゐる、中共六月提案の要旨は
一、各抗日黨派の合法的存在權の保證
二、在獄共産黨員の釋放、中共出版物に對する禁止の解除
三、游擊區の地方政權の解放
四、游擊區内發行の地方紙幣の許
五、陝甘寧邊區廿三縣に邊區政府を組織し行政院に隸せしめ、現邊區主席林祖涵を政府主席とすること
六、第十八集團軍(八路軍)を三軍九師に擴編し、その所屬游擊隊は各戰區所屬の游擊隊と同等待遇を與へること
八、新四軍を七ヶ支隊に增編すること
八、共産軍と友軍(國民黨軍)との作戰分界線を設けること
九、共産軍に對する武器、彈藥、糧秣等の供給を國民黨軍と同等にすること

これに對する國民黨第一對案なるものは七月二日に提示されてゐる、その内容は
一、當面問題は憲法公布を俟つて論ず
二、陝甘寧邊區中十五縣を「陝北行政區」となし行政機關として「陝北行政公署」を置き暫く行政院に隸せしめた上陝西省政府の指導に歸せしめる、行政區の詳細組織は中央政府の命令により定め區内政令は一律に政府現行の法令による、區内主任及び各縣々長は第十八集團軍の推薦により中央政府が任命する
三、十八集團軍の留守部隊は一律に新設の陝北行政區内に駐在せしめる、右の一區は他の地方における援例となし得ず、又區内での紙幣の發行を禁ずる
四、共産軍の作戰地區問題
第一案 十八集團軍及び新四軍の全部を河北省に移駐せしめ且つ新四軍を冀察戰區の戰鬪序列に入れる
第二案 十八集團軍の大部分及び新四軍の全部を河北省内に移駐せしめる外十八集團軍の殘部を山西北部に殘し第二戰區の[illegible]

中共側の八月對案とは

[illegible]に[illegible]するものとして中共側では「八月對案」を提出し、延安に來つた[illegible]に手交した所、[illegible]
七、十八集團軍は現在の三軍六師、三ケ補充團の外にケ補充團を增加する(師團の編成は三旅ケ、四ケ團の整理師とする)
八、新四軍は二ケ師とする(師團の編成は前記整理師)
九、共産軍は絕對に中央の命令に服從し一切の游擊隊を一律に期限を定めて解散すること

國民黨の七月提案とは

右の兩案を基礎に重慶で交渉を行つたが折衝は容易に運ばぬ結果七月十六日には國民黨側は「中央最後決定」と銘打つた第二案「國民黨七月提案」を提示したので、周恩來は中共幹部と協議するため七月廿四日右の案を携へて延安に歸り、一方

重慶側 は各地の部隊に對し共産軍との衝突を避けるやう電報を發した、國民黨七月提案の第一案の内容は大體前記の第一對案の[illegible]
一、冀察戰區を撤消して、兩省主席は中央の指揮により改組して、[illegible]
二、共産黨と國民黨軍との作戰分界線の[illegible]に[illegible]するが、[illegible]
三、共産軍の作戰權については[illegible]

かくして遂に衝突

[illegible]、また右の提案の[illegible]を[illegible]的に要求した
[illegible]
共産黨側はこれに對して十一月九日[illegible]

三項の 提議を重慶側に[illegible]
一、第二戰區(即ち十八集團軍の作戰地區)を山東省全省及び綏遠の一部に擴大する
二、十八集團軍、新四軍及び各地游擊隊の全部に軍需を支給する
三、各游擊隊は各戰區指定の作戰界内に留まり、分際作戰を行ふ

[illegible]

顧一派の大芝居
葉挺逮捕に至る迄

【上海十八日同盟】今回新四軍解散問題は最近中共側が年末の國共紛爭問題に關し消極的態度を持しつゝあつた間隙に乘じ、何應欽顧祝同の一派が突如打つた大芝居の感がある、即ち重慶では從來共産黨の支持者であつた陳誠、白崇禧が昨年末宜城失陷の責任を問はれ[illegible]

うて中央を追はれ何應欽、劉斐、張治中などの反共的色彩の強い一派が中央を牛耳るやうになつて以來重慶側の中共に對する抗勢は漸次嚴格となり偶々昨年十月江南の新四軍に對する河北移駐命令と新四軍の命令違反問題が表面化すると重慶側の對共産軍態度は日增に強くなり、何應欽は新四軍に對し解平移駐すべしと嚴命に亘つて言明した、この際葉挺に新石の新四軍も一度は移駐を承服し一月早々河北移駐を開始したが途中第三戰區にて我が[illegible]に面したため再び原駐地に引返へさゞるを得なかつた、これが何應欽に取つて絕好のチャンスであつた

即ちこれが新四軍の移駐命令違反の具體的事實として取上げられ、斯くて一月中旬[illegible]、顧祝同地區において顧祝同軍は新四軍に猛攻を加へ、[illegible]と顧祝同軍との軋轢絕えず然るにこの紛爭を注目しつゝあつた[illegible]は十四日に至り[illegible]の火蓋を切つたので何應欽、顧祝同は狼狽の揚句一擧に新四軍に[illegible]ひかゝり軍長葉挺を捕縛するに至つたものと見られ、こゝに至つて途に十七日[illegible]軍長[illegible]し新四軍に解散命令を發布したのである

中共に 對しては[illegible]

[illegible]

無電台
禿頭氏へ回答
郵便所と休日(一月十日所載)のことで尋ねられた禿頭氏へ
◇…郵便所貯金取扱び時間及び日曜日の全體は客年五月一日から實施されたもので、人員不足に原因してゐる、日曜祭日の全休は無集配郵便所に限る、郵便局では從事員が交代して働くため少々樂であるが、郵便所に限つては人員が非常に不足である、時間改正前は年から年中、貯金取扱ひ時間は午前八時より午後八時迄であつた、一日に十一時間の勤務である、[illegible]
◇…[illegible]
◇…一億一心、八紘一宇の大理想の下に新體制を整へ、高度國防國家を建設して、支那事變の完遂、大東亞共榮圏の確立に邁進すべき非常時であることを忘れてはならぬ

定價三十錢(送料二錢)
面白い!安い!爲になる!
現代小說 鐵路の男 大林清
輕快小說 白星黑星 畠山晴行
時代小說 維新夜話 山手樹一郎
未來戰爭 地球要塞 海野十三
海洋冒險 南海の太陽兒 橫溝正史
二月号
★漫畫訪問★
ガラスを作る人々 小川哲男
鉛筆工場ビックリ見學 井崎かずを
石鹸はかうして出來る 松下井知夫
あれよく口も八丁手も八丁
一分間にボロ〳〵七百五十本
これこそ減私奉公の[illegible]
科學と國防
譚海
特別記事
共存共榮花咲くところ、長野縣浦里村を訪ねて 島田隆司
宮様方の御台臨を二度仰いだ光榮の村、浦里村は全體主義によつて甦る
輝く農村魂
戰場科學電氣と兵隊 陸軍少佐 莊司武夫
部隊本部と連絡用の新しい電話器はなぜ聞えなかつたか? 地雷はなぜ空しく爆發したか
テレビ爆撃機現はる 髙橋邦太郎
恐るべき電波の威力! 敵手萬國の主力艦も一發で撃沈されるテレビ爆撃機現はる!
偵察機はどんな働をするか 陸軍少佐 西原勝
高射砲とはどんなものか 陸軍少佐 西原龍夫
聲の爆彈 電波は戰ふ (二木幹夫)
顯微鏡下の世界 鈴木純一撮影
◇絹糸と絹針◇金・米マツチ◇昆虫◇齒!◇これが純毛品ださうです
漫畫 松下和夫・井崎かずを・小川哲夫・西塔士郎・志村つね平
特輯 文化映畫
撮影志座談會
文化映畫は、生命をかけて働く……その數々の苦心談を聽け!
出席者 東寶・藤井文夫 松竹・松村清四郎 松竹・撮影・廣木正幹 朝日・監督・永富映次郎 朝日・撮影・屋島一郎 理研・監督・下村兼史
紙製して革となる、皮を[illegible]して作る革 (岡村加津次)
代用革あれこれ問答
日本ではじめて出來た愉快な降下實驗 (川路映一)
パラシュート塔見学
白魔降服 (面白い雪の利用)
日本一の淺草海苔 (製造・養殖の秘密)
科學する服裝 (最近アメリカ通信)
東京日本橋本町 博文館 振替東京二四〇

スフ人絹を丈夫にする ツヨナール

全國有名藥店に有り
◎お顔の色艶惡く 痩れが目立つ……
病弱な御婦人の体質に
醫學上から見てピッタリと適合した
女性ビタモン『リラ』
制壯強 美容 安産
女性ビタモン ★リラ★

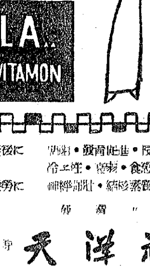

振り出し煎藥を婦人病に使ふのは……
醫學の進まぬ時代の幼稚な手當です!
適應症 月經不順・帶下・子宮病・冷え性・貧血・ヒステリー・食慾不進 産前産後に 病後疲勞に
贈呈 見本
東京 神田 發賣 天洋社
京城 代理店 新井藥房 株式會社 北鮮代理店 清津 新井藥房

●頭痛にノーシン●

コークスと硅石
高級コークス製造販賣
江原道高級硅石販賣
南鮮コークス製造所
工場 釜山府牧ノ島東町 電話 八〇七一番

醫學博士 土弘好文氏創案・粉末濕布劑
デルモライツ
30倍よく効く濕布療法
肺炎に 感冒に 喉痛に 肩凝に 腰痛に

速かに熱を下げ 痛みを取る最新 好評の濕布療法
デルモライツは從來の濕布法にない獨特の生物學的作用を發揮し 迅速に熱を下げ充血を去り且つ抵抗力を增強し あらゆる疼痛性炎衝の治療に效あり 最近頗る好評を博せる濕布療法です

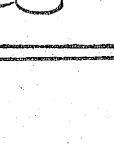

價格 一〇〇瓦一圓 二五〇瓦二圓 五〇〇瓦三圓
東京・大阪 藤澤友吉商店 京城・奉天
D-602

豫想 大相撲豫想 十日目

双葉山—笠置山

笠置山は得意の態勢となれば[illegible]くべき威力を持つてゐる、殊に再起の双葉山を九州場所で苦しめ[illegible]で破つてゐるだけに興味ある一番である、立合一瞬笠置は飛込んで得意の態勢となつてあくまで[illegible]て行くであらうが、差手の争ひから双葉に左右何れでも上手を[illegible]かれては萬事窮す

羽黒山—肥州山

[illegible]の右四つ肥州立合先づ突張つて出て両差を引きに行くのであらうが[illegible]されるとうつちやられる危險がある、顔合となつたら強引な羽黒に歩がある

玉ノ海—五ツ島

右の合四つ玉ノ海先づ立合に突張りを見せ素早く右前褌を引き五ツに下手を引かせず押して行くだらう、五ツ[illegible]双方投の打合となり五ツ両褌を引けば玉も苦戦となろう

城東中で武道大會

京城東中學では[illegible]紀記念第一回武道大會を廿五日午後一時から[illegible]同校道場で行ふ

明の三連覇か 早大をぐんと離す 學生スキー

【小樽電話】全日學生スキー選手權大會第四日の長距離競技兼複合の長距離競技は一種[illegible]スキー場を中心に[illegible]前日十一對十一の同點で今日に持越した早明距離競技の爭覇は興味深いものがあつたが明大は耐久にその強靭性を遺憾なく發揮し梅田優勝、野島三位を獲て早大を大きくリード、北大も名門の名に恥ぢず[illegible]、四位を占めて氣を吐き更に長距離でも明治が一位を早稲田に讓つたのみで全得點を更に壓倒的に二十點の大差で早稲田をリードして既に三連覇を確實と確定的なものとしていよいよ最終日を迎へることになつた最終日は複合飛躍、純飛躍、滑降競技が行はれるが明治を追ふ早稲田の最後の追撃戦が期待される

長距離

一部

1	森合　力松（明治）	一時間二一分二〇秒
2	山田　留郎（早大）	一時間二一分三一秒
3	齋藤　行男（明治）	一時間二六分〇五秒

二部

1	中川（法政）	一時間二二分一六秒

優勝

2	高橋（室蘭高工）	
3	網野部（一部）	

明大三九　早大一九　北大八　弘高一〇　室蘭八　農大二　森岡農林二四　法政一二

△二部複合全般長距離成績

1	中川（法政）	二、四〇、〇〇
2	佐藤（室蘭高）	二、三四、〇〇
3	高橋（同	）二、二九、五
4	佐藤（同	）
5	杉原（弘高）	

優勝 耐久に梅田（明大）

【小樽電話】學生スキー第四日の明暗を飾る耐久競技は明大の梅田十三選手が優勝した

1	梅田（明大）	三時間一六分五二秒
2	廣川（北大）	三時間二三分五八秒
3	野島（明大）	三時間二六分四八秒

二部

1	太田　重孝（盛岡農）	三時間四七分三三秒
2	星野　達也（盛岡農）	三時間五六分三三秒
3	伊元　　（盛岡農）	三時間五八分二〇秒

◇三千米（男子）▲一組　許慶日、劉楨學▲二組　洪鍾萬、李鍾國▲三組　金漢集、渡邊鐵石▲三組　李熙正、吳本家康▲四組　白鳳麟、金聖奎▲五組　李明夏、大倉河吉▲六組　廣川孝昌、許景日▲七組　朴□峰、安東成▲八組　沈昌煥、金寧駿▲九組　李仁信▲十組　陳命星

◇三千米（男子）▲一組　許慶日、劉楨學▲二組　洪鍾萬、朴□峰▲三組　金聖奎、李熙正▲四組　金漢集、盧壽崇▲五組　李明夏、李鍾國▲六組　沈昌煥、文貞成▲七組　白鳳麟、閔南震▲八組　陳命星、大倉河吉▲九組　廣川孝昌、李仁信▲十組　渡邊鐵石、金寧駿▲十一組　吳本家康

◇五百米（女子）▲一組　金仁淑、鄭麗南▲二組　田代千枝子、李仁九▲三組　藤川幸子、金京順▲四組　小幡美枝子、村上花子▲五組　瀬川桂子、鶴谷美江▲六組　黄鳳蓮、朴順郁▲七組　保住榮子

◇千米（女子）▲一組　鶴谷美江、李仁九▲二組　金京順、黄鳳蓮▲三組　藤川幸子、李順郁▲四組　瀬川桂子、小幡美枝子▲五組　金仁淑、田代千枝子▲六組　村上花子、保住榮子▲北組　鄭麗南（以上各組、先はイン、後はアウトコース）

關東スピード選手權第一日

【日光電話】第一回關東スピード選手權大會並に全日本神宮兩大會關東豫選第一日は日光細尾リンクで選手卅八名、一般ジュニア卅七名、女子六名計八十一名が參加十八日午前八時十五分から五百米競技の火蓋を切つた

▲五百米選手權

1、	山下勝久（早大）	四十五秒五
1、	川口芳樹（杉並中）	四十五秒五
3、	高林（明大）	四十五秒六

▲ジュニヤ五百米（セパレート）

1	渡邊綱吉（中島）	四九秒
2	小平（日光）	四九秒一
3	前田（ツバサ）	五〇秒七

▲女子五百米（セパレート）

1	丸山シン子（今市高女）	一分一〇秒五
2	船田（日光）	一分一一秒九
3	木村（日光）	一分一三秒六

京織道警察部 寒稽古納會

京畿道警察部では十七日まで、十日間に亘る寒稽古を了へたので十八日午後一時から百餘名が參加の上納會を行ひ紅白試合を擧行した

鍾路署寒稽古納會

京城鍾路署の武道寒稽古は石川新署長以下全署員の參加で、去る十日から十日間同署武道場で猛烈な稽古をついて、[illegible]をつけてきたが、いよいよこれが當を結ぶ納會を廿日午後一時から同道場で擧行する

【松中】【文徽】（審判、河原木、金谷両[illegible]）

松都中	1	1	0	0
徽文中	0	0	0	0

試合をうち切り、十九日更に行ふこととなつた

寒風截る女劍士 淀橋署で敢闘

【東京支社發】女性敢闘！「エイ！」と寒風截る裂帛の氣魄にさすが女のやさしさが響く、だが竹刀をもつては劍道三段、槍は劍士の腕前、得意は“胴”“突き”もお手のもの、さすがの荒武者もたぢたぢである、去る十一日から淀橋署の道場に通ひ寒稽古に入つた淀橋署の道場に勇姿を見せる女劍士名誉察子さん(二〇)の颯爽たる入營の姿だ

十七日早朝、同署の石山教士を相手に火花散る猛烈試合ぶつとお面をはづした女丈夫君、高野範士に劍を學んで七年、いまは小石川村田計理女學校の劍道の先生として若い女性の心身鍛錬に當つてゐる、祖父の西宮氏が長州藩の劍道範士として木大將に劍を教へたといふ、その血をひく察子さん、神戸第二高女を卒業後東京に出て淀橋區東大久保二の三〇〇東アパートに母ちくさん(六〇)、姉三千代さん(三〇)逓信省電氣局員と親娘三人暮し、家庭にあつてはやさしい一個の日本女性である、「近いのでお邪魔して教へて戴いてをります」謙遜しながら語る察子さんの顔は眞紅に明るいりんごの頬だつた

全鮮綜合氷上速度競技組合

朝鮮氷聯主催の第一回全鮮綜合氷上速度競技大會は廿五、六兩日威鏡南道咸興川特設氷滑場で擧行するが男子の五百、三千米、女子の五百、千米の組合せが十八日決定、氷聯から發表された、なほ男子の千五百は五百、五千は三千、女子の千五百は五百、三千米は千五百米の各成績によつて大會當日に組合せる

◇五百米（男子）

中等兼高専氷上競技開會

學生氷聯主催全鮮中等兼高専氷上速度競技對校大會第一日は十八日午後一時から漢江中リンクで擧行この日、暖氣甚だしくリンク解氷甚だしいために競技は中止、參加全員國旗揭揚塔前に整列、開會式を行つて競技第一日の分を第二日（十九日）に延ばした

氷球無勝負 中等準決勝

中等氷球選手權大會第二日の徽文對松都中の準決勝戦は十八日午後三時半から京城東部町城大リンクで擧行、氣溫上昇のために、リンクの氷質は極悪く、これがため兩軍苦戦のうちにもゴール決められず、結局一一、無勝負の成績で

兩軍陣容決る 迫る早慶氷上ホッケー

【東京電話】第十回早慶氷上ホッケー戦は來る廿一日芝浦スケート場で擧行されるが、兩軍出場選手は左の如く決定した

◇早大【主將】川邊、牧、吉島、小野田、中川、大戸、山西、嶋津、野永、松本、太田、藤津、藩津、大川

◇慶大【主將】加賀谷、小倉、成瀬、清水、丹羽、澤澤、加藤、鈴刈、勝村、三橋、渡邊、山中、山崎、林、北畑

けふの運動

◇氷上　學聯主催中等兼高専聯競大會（七時）漢江中リンク▲中等氷球大會準決勝　徽文對松都中（九時）決勝　徽文・松都勝者對龍中（三時）東崇町城大リンク

白銀の勇者

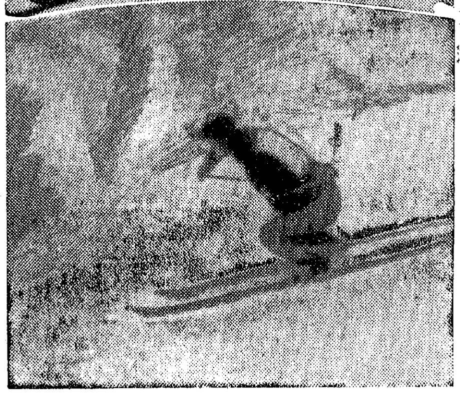

全日本學生スキー大會新複合優勝者、一位の早大龜本隆生君（上）二位の明大苫尾金之永君（下）兩選手のフオーム＝[illegible]

進め一億 大政翼賛＝成達業聖年1092元紀

大阪帝國女子藥學專門學校

一、募集人員　第一學年　百五十名（第二、三學年補缺若干名）
一、修業年限　四ヶ年
一、入學資格　高等女學校卒業又ハ之ト同等以上
一、出願期限　無試驗檢定　自一月八日至一月卅日／試驗檢定　自一月八日至三月十五日
一、試驗科目　國語（現代文解釋）代數（二次方程式ノ終迄）
一、試驗期日　三月二十日午前九時（學科試驗身体檢査並人物考査）
一、受驗地及試驗場　大阪本校、名古屋、廣島、福岡
◎特典　藥劑師、中等教員無試驗免狀下付
大阪市外南河内郡北八下村（大阪鐵道高見ノ里女子藥專前下車）電話金田二七番　振替大阪四三九九五番
○本校ニハ寄宿舍ノ設備完成　○校則郵券三錢送付ノコト　○一月十日官報參照

手袋ト足袋
專賣特許
防水 耐酸 絶縁
サンテ
手袋 足袋靴 長靴
防水紙布 防水被服
大阪市浪速區敷津町一丁目七番地
報國物資愛護協會
電話戎（76）四九八三　六三八七　五八〇七　六五四五　六五三三
振替大阪 一二九一五〇番

土地付住宅
大阪—京都間新設千里丘驛
新体制下に自信を以て
完壁の居宅を高級借家を推奬す
新芦屋
目下續々新築中
土地のみの御希望にも應じます
大阪より十二分
千里丘驛から五丁
詳細は本社へ御照會乞ふ　案内書・住宅定價表進呈
大洋拓殖土地部
大阪市南區[illegible]　電話南二一[illegible]　九三九〇番

ハゲ、薄毛の方へ

私の宅へ毎日澤山の手紙が配達されて參りますが、その内容はハゲ薄毛に毛を生したいとする方、或は眉毛や生際の毛を濃くしたい方等で、お悩みしました甲斐があつたが、何とかして毛を發生せしめたいと喜んで居る樣な次第でございます。中には非常に困つてゐる方もございます。併し毛の發生しない原因を知り、毛の發生を促す手當を致しますと相當な効果をみられるものでありまして私の教へました毛生療法によつて毛を發生せしめ、感謝の繼状をよせられてゐる方も澤山御座います。故に一日も早く正しい自宅で出來る手當法を御試し下さいませ。御希望の方は御手紙で御相談下さい。委しい毛生の手當法についての說明書を無代で進呈します。
奈良縣生駒町
辻野研究藥院
電話生駒三〇〇番

扱堂水金

肺患
肺病ロクマク征服にこの良法
肺病ロクマクに苦しむ人よ、早く正しい治療の道を知つて難病を征服されよ。今すぐ、この新聞名を記しハガキで申込まれよ。肺患退治の正道を說いた「治病の原理」と「光明のあなたへ」の二冊を無代送呈いたします。早く喜びの光明に浴されよ。
大阪府布施局區內
功德山　德林寺

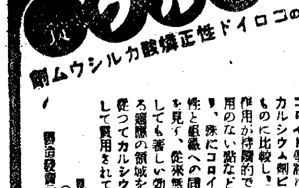

結核 肋膜炎 腎臓病 姙産婦 虚弱兒に
我國最初のコロイド性正燐酸カルシウム劑
ビオカルク
再認識されたカルシウムの効果！
コロイド學說に基く最も進歩したカルシウム劑ビオカルクは從來のものに比較し、吸收され易い點、全く副作用のない點などの根本的差異が有り、殊にコロイド獨特の強い滲透性と組織への同化性は他に其の比を見ず、從來無効だつた症狀に對しても著しい効果を現し、新たなる邊際の領域を開拓しつゝあり、從つてカルシウムの最高基準品として賞用されてゐます。
見本及說明書進呈（新聞名記入御申越の事）
製造發賣元　コロイド製藥株式會社　大阪道修町

胃腸・肺・肋膜 良藥
慢性 急性
戰勝丸
定價 一圓 二圓 三圓 五圓 十圓
本舗　浪速製藥株式會社
大阪市天王寺區上本町八丁目　振替大阪四八二六二番

特許
回覧板ハ之デス
ヨシヒロ式
裏面　表面
隣組回覧板（他デハ絶對ニ出來マセン）
各地市町村多數納入
取扱種目
隣組回覧板　國婦回覧板　愛婦回覧板　小學生回覧板　八紘齋板　八紘板
耐久力保證
各地特約店募集
御照會次第係員參上
發賣元　株式會社　鈴木高事雜貨部
大阪市東區南久太郎町二ノ三八（北久太郎町電停前）
電話船場四一〇三〇番

セルロイド製
一億一心
臣道実践
資源愛護
國策即應
アイデアルカラー
（大阪）[illegible]セルロイド株式會社

防水糊
新生
水で溶かして糊着すればお手輕に出來る防水糊……
ス・フ、人絹其他凡ゆる國民服及モンペ一般織物類
定價 五〇錢
家用（一〇ポンド入）　業用（一五ポンド入）有り
（一郡一市一店代理店募集）
發賣元　新生化學製品販賣所
大阪市旭區生江町四丁目（赤川町四丁目電停下車東二丁）
電話堀川三六一〇番　振大一一〇六五二三番
（說明書進呈郵券三錢要）

近代人のあこがら赤毛染
製法・專賣特許
粉末一品式で衛生無害
ナゴン
●從來の白毛染の製法は「猛毒分量のヂアミンと過酸化水素」とを合せて造るか、或はオハグロ式のものかに大別されますが、前者はカブレなくとも永年使用するうちに知らず知らず內臓諸機關を冒し、又姙婦の死產流產の原因ともなり、其他恐るべき種々の弊害を伴ひ子孫にまで惡影響を及ぼすことは、既に醫學が警告しています。後者は是等內臓諸機關を冒す恐れのない代りに染め着きが不充分です
●ナゴンは帝國大學化學實驗室で研究完成した專門學者の發明だけあつて、是等の欠點悉くを改良し
★毛髪は一本も切れず內臓は冒さず
★使用は極く簡單、染め上りはそれこそ自然の艶やかな毛髪に染まり
★アイロンに變色せず、熱に強く
★地肌についたのは取れ易く
★必要だけ何度にも分けて使へます
未だ「ナゴン」を使用されていない方は、安價なものに迷はず、今すぐお試し下さい
大阪市東區南久寶寺町三・宇野達之助商會藥品部
振替大阪三一五九番・定價・四〇錢・六〇錢
送料十錢（海外郵送料加算）全國百貨店藥店にあり

粉がこぼれずお膝を汚さないから
ハンドバッグ化粧にはもつてこい
固形タンゴドーラン
色も香も素的な新鮮魅力の七色あり　優美パフ付
株式會社・宇野達之助商會・東京・大阪

適應症
急性並に慢性淋疾
副睾丸炎・軟性下疳
齒槽膿漏・齒齦炎
婦人科疾患
丹毒・面疔・面皰
感冒・扁桃腺炎
中耳炎　等
製造發賣元　大日本製藥株式會社　本店　大阪市道修町　文店　東京市本町
各地藥店に販賣す　品切の節は直接本社に御注文をどうぞ

レギオン錠
レギオンの卓なる短期內服によつて上記病源体を絶滅する強力なる化學物質が絶えず血中に循環しあらゆる化膿患部を、的確に、迅速に、根本的に治癒せしめ、しかも副作用のおそれがない。
レギオンこそは在來のものと化學構造の異なつた、最も進歩した化學療法劑である
化膿の病源たる淋菌、葡萄狀球菌、連鎖狀球菌、等の各種球菌を衝き、これを撲滅するズルフォンアミド劑は、その發見以來既に數年、幾多の研究段階的製品の簇出をみたが、眞に人体の解毒機能に即應する化學構造の發見合成によつて、その副作用を最少に減弱せしめ、その治療効果を最大に増強せしめ得たものが實にレギオンの出現にほかならない。
かくして化膿性疾患の化學療法劑は完璧化した！！
【包裝定價】錠劑（一錠中〇・五瓦）二〇錠（一・三〇）五〇錠（六・五〇）一〇〇錠（一二・〇〇）三〇〇錠（三三・〇〇）粉末、注射劑あり

中鮮京日

京畿道通信網

仁川支局(電話二二二番) 永登浦支局(同二一六番) 開城支局(同四一九番) 水原支局(同二二一番) 長湍、汶山、江華、富川、安城、中興、龍仁、利川 通信部

婦人班員もモンペ姿で 子を背に夜警廻り

町のためなら……と濱町聯盟

【仁川】「我等の町は我等の手で護らう」と歳正月を目前に控へて濱町聯盟ではいま夜警を實行してゐる、その方法は前夜半と後夜半に分けて各班が交代でその任に當つてゐるのであるが、現在は二班が一緒になつてその任についてゐる、食糧の配給を圓滑にしてゐる同町はチンピラ等の潛動に惱された場所であり、また無責任に行ふ燈等の發火が如何なる大事を惹起するやもはかられない、火災防止と盜難防止に町員は勝利を誓つて町內を巡回するのである「昨年暮この夜警を始めたところ婦人の方がモンペをはいて子供を背負つて出勤されましたが、町の町員が町のために如何に努力を惜まないかを知り感激するとともに心強さを感じました」と語る三宅聯盟事務の心は燃えてゐる

「又これを面接に……現在は二ケ班一緒に夜警に當つてゐますが、一人の缺勤者もなく種々の話が出てきますので常會の會合を開いた以上の効果もあります、なほ今後の活動については目下具體案を練つてゐますので近々班員の總意に圖つて實行に移したいと思つてゐます、これは私の腹案ですが……」

と三宅理事から差出されたプリントには「常會とはどのやうなものか」「常會の時の座席は」「常會ではどんな事柄を協議するか」「婦人常會」「子供常會」等々について細かに記されてある「永續性のないことをやつて見ても仕方がない、私は班員の總意によつてすべてをやつて行きたいと思つてゐる」

安藤理事長がかく語る通り濱町聯盟員は一丸となつて今新體制への邁進を見ようとしてゐる【寫眞は夜警事務所で出番を待つ濱町聯盟班員】

音樂と演劇の夕

【廣州】陸軍特別志願兵後援會の基金造成のため、廣州警防團では十八、九の兩日、廣州公會堂で「音樂と演劇の夕」を開催する

仁川竹細工 商組合結成

【仁川】府內の竹細工製造販賣業者廿八名は時代の推移に伴ひ全業者が打つて一丸となり國策に協力し竹細工製造販賣業の健全なる發達を圖り併せて業者相互の親睦を圖るため仁川竹細工商組合の結成を企圖して來つたがその準備も完了したので廿日午後五時から會議所で創立總會を開催、規約の制定、役員の選擧等を行ふことになつた

志願兵へ沸る熱

開城署管下は百七十餘名 今日の表彰は七君

【開城】事變すでに五年、銃後半島人胸の愛國熱の一端を物語る陸軍特別志願兵は本月十一日までの開城警察署管下における、志願者は百七十餘に達し、なほ續々願書提出中であるが、府では今回はじめて制定を見た陸軍特別志願者表彰規程による道職員會長から表彰されたものは左の七君である

李仁熙(府廳員)▲金本秀文(巡査)▲張邈彩(郡廳員)▲金村安權(在營中)▲金城明煥(在營中)▲金村武開(府廳員)▲發本命鎭(巡査)

志願兵講演會

【江華】志願兵制度の趣旨徹底と更に後進の奮起を促すため、國民總力江華郡聯盟では十八日午後三時から邑內城內小學校で訓練修了生らによる講演會を開催するが、同講演會は半島青年の士氣鼓舞上有意義な催しとして各方面から期待をかけてゐる

增える映畫館の入場者

【淸州】邑內唯一軒のキネマショーは邑民のよき慰安場として幅を利かしてゐるが、さて過去八ケ月間にどれ程の人間を呑吐し幾何の收入をあげただらうか?……四月以降十二月末まで入場人員は十一萬二千四百二十四人、同料金が二萬二千六百九十一圓五十四錢その他が八百六十四圓七十四錢に上つてゐる、なほ師走一ケ月間の出入人員は一萬六千八百二十八人同料金が四千八十五圓六十八錢、同稅金が百六圓二十七錢で歳末を目當に豪華なプロを組んだ效果があつたと見える、ついでに市民の娯樂機關たる撞球場、麻雀場の景氣を打診して見よう……前記期間の累計入場人員は八千六十九人同入場料が一千七百七圓二十錢その稅額が百十八圓二十錢で前年同期より著るしく減少され不振の一途を辿りつゝある

双手あげて贊同

愛婦の軍用機献納計畫に 仁川支部敢然起つ

【仁川】愛國婦人會朝鮮本部では奧村五百子刀自の四十年忌に際し全國愛國婦人會によつて愛國機、愛國婦人會號二千機の獻納を計畫、全國の支部に檄を飛ばしたが、これを入手した仁川支部では双手を擧げて贊同、目下婦會員總動員となつてこれが基金を取纏め中なので遠からず獻納の手續きを終了するものと見られてゐる、なほ仁川愛國婦人會は一般的金によつて陸海軍兩當局に報國仁川號一機あて獻納の動機を作つた經緯があり、今回の計畫に對し燃於な成績を收めるものと見られてゐる

官民一致の精進で 貯蓄へこの底力

目標に迫る七割九分 江原道

【春川】江原道における貯蓄の成績調整は頗る好成績を辿しつゝあるこの期間五百九十六萬四千圓に對し十二月末までに九百五十一萬二千四百九十五圓に達し目標額一千二百萬圓に對する七割九分といふ優績を示した、十二月中の純增額は四千十萬圓餘で官民一致の精進の跡が見られる、貯蓄の機關別に見ると金組が斷然首位で二千百六十七萬六千餘圓、十二月までの純增は金融組合の四割四分に當る四百十六萬餘圓で江原道の農村經濟の躍力を除けば……本年度においては三ケ月間に二百五十萬圓を獲得すれば目標額突破は確實で今一ト息の猛躍であるが、更に一日から末日まで五日間の運動期間中にあげ得た實績は三百一萬一千三百四十二圓といふ驚異的なものがある、即ち十二月中の貯蓄實績に於いてはしかれの見逃せないものがある

中にも光る金組

純增實に三百萬圓

【春川】道の一千二百萬圓貯蓄運動にその大半の責任額を負つて責任達成に努力してゐる金融組合では昭和十五年度責任目標額六百六十萬圓に對し十二月末迄に早くも純增額を四百十六萬七百十二圓に漕ぎつけ意氣揚々たるものがあるがその反面又農村民を相手にしたる農村民の時節により達し得たもので……ものでその苦心も察せられるものであるがその際には雜穀類の粉、大豆、玉蜀黍等の共同販賣に對し協力、立派な實績の如き積極的方策を講じて天引貯金に振向けしめたものでもある因に十一月の實績は次の通りである(單位は圓)

種別	期間中受入 新規契約 口數	金額	口數	金額	期間中拂出 口數	金額	差引純增減(△)
定期預金	三九	四八四、三〇〇	一〇	一〇、〇〇〇	三九	四四、七一六	一五九、六四八
據置貯金	三、七四四	一九、五九〇	一六、六六四	二八、八八〇	六七	一三、六六六	二三、六六七
貯蓄預金	二、一三〇	一三〇、七四一	一七、一九七	一七八、六九三	一四、二一六	一四、二一六	一〇〇、一四〇
定期積金	五三一	五、七二六	八、二三	一八、一二三	四二一	五、〇五〇	一八、八六三
計	一四、七七四	二〇五、九三〇	一〇九、一二七	一五九、二七九	一五、二五四	七一、三六〇	二〇一、二五三

後谷簡易校 愈よ昇格の運び

【淸州】郡內文義面後谷簡易學校は目下敷地千坪一教室を八十名の生徒を收容、授業を行つてゐるが、地元民本校たる小學校が三十六町も離れてゐるので低學年の通學に困難のためやむなく簡易學校を設立、これが一面一校普及の方針に則り今春には斷然一學級を抜く運びとなり……昇格の手續きを了する豫定である

堤川邑廳舍新築

【堤川】邑建途上にある堤川邑では現在の廳舍をもつては狹隘をかこつばかりでなく既に建築數十年にして腐落の度もあり多年これが新築の計畫を樹立して來たが今回建築費も昭つたので本工事も十二月中に入札に附し淸州邑建業水野組に落札、工事費一萬二千七百九十圓にて落札、春解氷を待つて起工する筈であるが、遲くとも來る七月迄には竣工の豫定でこれが落成の曉には堤川邑內各官公署の內に……物が出現することである

畜牛の賣買盛ん

農會の手數料物凄い增收

【楊州】昨年の水災、旱災により農作その他農產物の減收を免れずこれが家畜殊に畜牛の賣買が盛んとなり、楊州郡農會の今年度豫算に計上した手數料一萬八千九百二十圓に對し十一月末迄の賣買高は九千六百七十頭に達し前年同期に比べると二千餘頭の增加を見、手數料においても十二月末日まで既に三萬四千八百七十五圓、前年同期に比べて一萬五千六百圓の增收を見、今年度豫算を超過すること七千圓で三月末日までには豫想以上の增收をみる見込み

稅務署大增員

【水原】地價修正に伴ふ稅務署に土地調査課新設によつて大增員を見るやうになつてゐるが、これが第一着に雇員級の村上文雄、山本昇正兩君の敍官に次ぐ二、金城光政君の任官を見る今後その他の多數增員を實施することゝなつてをり、最近にはこれが基礎事務の整理のため每晚署長以下全職員總動員して夜勤をつゞけてゐる

警察官の情

【淸州】囚人の妻子に慈愛の手をさし延べた美はしい警官の情……昨夏八月十日淸州郡北面西村里崔再七は些細なことから友人の崔道一を殺害し以來わが身となつて居たので取調べの充分司法主任は「あなたの夫は不幸事を犯して入牢してゐるが直ぐ出所するから氣をおとさず立派な子を生んで大切に育てるやうに」と懇々と諭し、その後加害者は二年の懲役に服した……

入隊兩君のため祈願祭

【開城】道立開城醫院事務員原大助氏並に開城府中部町所の富田訓氏は今回それぞれ入隊することになつたので府及び各官公署、銃後、鄉軍分會、警防、學校等參列し十五日午後二時開城神社で盛大な祈願祭を執行した

入營

【富川】消防組三成組業所勤務伊藤六郞君は今回入營することになり十六日午後富川驛發出發した

天晴れ節婦の譽れ

仁川松本ヤスさんに綠綬褒賞

【仁川】府內花房町二丁目十魚行商松本ヤスさん(五)はかねて本紙で報道した通り婦人の鑑として各方面から數回にわたつて表彰された節婦であるが今回畏くも綠綬褒賞を下賜されたので府ではこれが傳達式を廿日午後一時から府會議室で擧行することになつた

七ツの〃部〃を新設

部長、課長級を網羅し 忠北道聯盟強力陣容を整備

【淸州】國民總力運動の強化徹底のため今般聯盟組織の改組に當り人事、庶務、會計及びその他の事項を掌る總務部、產業經濟部、事業成果の監督及び……各部門に亘る國策への協力に關する事項を掌る經濟部、貯蓄獎勵に關する事項を掌る貯蓄部、防空防諜、火災防止、衞生その他國民防衞の指導に關する事項を掌る防衞指導部、總力運動の諸事項に關する事項を掌る訓練部の七部を設け各部にはそれぞれ部長を置くことになりこれに從事する部員等には總務、經濟、防衞指導、訓練等各部、邑面聯盟には總務、經濟、防衞指導、貯蓄、訓練各部をそれぞれ置くことになつてゐるが、右各部の事務分擔は次の通り決定された

道聯盟 總務部長山本內務部長、經濟部長、產業部長、農林部長、山本內務部長、大阪淸州地方法院支廳檢事、防衞指導部長、訓練部長、山本內務部長▲官房部長、立野新五郞

郡聯盟 總務部長、內務課長▲經濟部長、勸業課長▲防衞指導部長、警察署長▲貯蓄部長▲訓練部長、學校長又は駐在武官

邑面聯盟 總務部長、邑面長▲防衞指導部長、駐在所首席▲貯蓄部長、金融組合理事▲訓練部長、學校長

因に地方の實情により適宜變化することになつてゐる

か、或はまた自責の念に消はれてか?それにも他に事情があつてのことか?……はよく判らぬが十四日夜十一時ごろ自宅寢室でこれも服毒自殺を遂げ、夫の後を追ひ新春に話題を投げてゐる

農民は喜ぶ 寒冷は豐年

【淸州】地方の寒威は十二日降雪以來愈々本格的となり十四日朝に至り水銀柱は氷點下十九度に降下し本年における最低記錄を示すに至つたが一般農民は瑞雪と寒波が交々至るのは農作物豐穰の兆と喜んで居る

叺の增產に 兒童を動員

一億萬枚目指す淸州郡

【淸州】十六年度における叺增產目標は二千一萬四千枚突破のため遂に小學生まで動員か……最近公用及び各生產部門における需要增に驚嘆し從來の生產の如き以てはこれが需用を充たすことは極めて困難な狀態で一方藁の入手も至難となり供出資材は專ら叺に依存せねばならぬ事情でこの際叺の飛躍的增產を圖ることとなつたところ本府においては十六年度計畫として一億萬枚の增產を目指してゐるので淸州郡においても本年度から向ふ三ケ年計畫を確立して目下着々計畫を實行を加へつゝあるが今の所最近の出廻り狀況は極めて振はずこれでは軍需叺の供出さへも不足の虞があるのでこの際を機として總力を以て增產することになり管內の小學生まで藁を利用して叺織に努力せしめることとなつた、なほ學校使用の叺織機、同織は郡農會で世話する

夫を追つて若妻も服毒自殺

【開城】開城府內西本町一三七人事紹介業金春九(三)は夫婦喧嘩の末去る五日午前五時ごろ服毒自殺を遂げたが、その若妻具英姬(二)は夫の死後その葬式を濟ましてから、悲嘆の淋しさか

貧者の一燈 百圓を獻金

【慶山】事變第五年の新春を迎へ銃後朝鮮の明報……今から十六年前上海方面に行つて生死不明の夫と別れ約六年前生活の方途を探し長男、長女をつれて一文の資產もなく赤手空拳で來り露店行商をしながら苦心、子女の教育に力を注ぎ生計を營んで銃後婦人の範を示し、現在は仁川の某會社に就職中の長男から年末賞與金中より百圓を寄母の窮困な生計……

平穩裡に越年

仁川舊臘の金融經濟

【仁川】十二月中の仁川の經濟狀況は左の通り

米穀 今秋收穫米は極端に少く……(二千三百萬石)の減收を示し配給の必要のため平年作(二千三百萬石)に比し約二百萬石の減收を示し需給の緩和は依然困難を免れないので總督府は明年度の食糧對策として配給計畫を樹立、官民また克くこれに協力の經濟化と節米運動を推進した、十二月中の相場は臨山大豆三五圓七分の通り(括弧內は配給高、相場は公定値)

七分搗白米 三一、一五〇(同上)四二圓四〇▲押麥 六、一一〇石(同上)一八圓

大豆 大豆の需給も米穀と同じく鮮內の需給統制は道需給組合において、輸移出入は鮮米組合において統制されて操作すること

なつた、相場は臨山大豆三五圓四八(公定値)讚良大豆三五圓一八(公定値)

麥粉 鮮內代用食の最も重大なる役割を果しつゝある麥粉は最近激增せる需要に對應し切れず依然として不足を來してをり當局の善處が要望されてゐるやうである、相場は日粉綠双鳥七圓一五(公定値)豐粉二號六圓三〇(公定値)

砂糖 正月を控へ例月に比べ入荷、配給ともにやゝ增加であつた、相場は精糖二七圓二七(公定値)

織物 農閑期に入り冬物は相當需要があつたが依然入荷少く難況裡に推移した

金融 當地の一般金融は軌道の通りで殊に米豆の延きは統制のためその商品賣買先により住年の如き一般の米買資金の需要も緩和せず圓かに統制米、雜穀等の資金の放出を見たに過ぎず金融機關は平穩裡に推移越年した、當地組合銀行の月末帳尻は左の通り

◇預金 一七、三七一千圓、一九二千圓(比前月)◇貸出 一八、一七三千圓(比前月)一、三三九千圓(增)

丸田警部來定

【定州】平北衞生課丸田警部は衞生事務を帶び調査のため十五日來定、十七日歸任した

故坂井曹長告別式

【新義州】過日無言の凱旋をした故陸軍曹長坂井觀史氏の告別式は來る廿日午後一時から府內公會堂で執行する

おちやけう

◇…府內には故高氏より十數倍の富豪も、數倍の資產家も數多いが、高氏の前に高氏なく、高氏の後に高氏なし……故高鳳鳳氏が昨年逝去し……英ほ現在數百名……國家を拂く慶氏の靈に一生を捧げ、寄附もなく私財二十萬圓を投げ出し、開城中學校を設立してから故慶氏の義は一流の商人の一筋にいそしむ……

◇…中學校期成會委員諸氏は一度も集つて協議した事はないのかー……醵金するのは國家に奉げるのも國民の務めではないか、ドラ息子に數萬、數十萬の遺産を殘すのも親の情としてこの開城中學校の爲にするべきか、その聖なる實業に數十萬の遺産を賣ふ敎育家もあるべきである……

腎臟醫學に凱歌!

腎臟炎になると なぜ身體が浮腫むか

腎臟炎に浮腫(ムクミ)は付きものでありますが此の浮腫の發生機轉として最近最も信じられてゐるのは「血清蛋白缺乏說」といふ新學說であります。

抑々人體の血液中には常に一定量の血液蛋白が存在してゐるのですが、腎患者の血液を檢べてみますと血清蛋白量の甚だ減少してゐるのを見る事が出來ます。これは腎臟絲毬體毛細の蛋白透過力異常亢進によつて全身の血清蛋白が尿と共に排泄せられるからであります。斯くて血清蛋白の減少を來しますと血液の膠質滲透壓が弱くなりますので血中の水分は血管壁を滲透して細胞組織の方へ引きつけられてしまひます。これが浮腫です。斯樣な譯ですから浮腫の治療には血清蛋白の補給が最も緊要なのでありまして、從來の如く利尿劑又は水分多き牛乳・服藥の如きを用ひて腎の仕事に過重の負擔を強ひるが如きは百害あつて五十利なき誤れる療法であると云ふのが最近の新說であります。

そこで泌尿器病學者レオン氏は、腎患者の體內に蛋白を補給する事によつて、如何なる利尿劑も奏效せざる惡性の浮腫も極めて容易に消退することを發表し、續いてヘストリン氏等は蛋白は常に浮腫に著效あるのみならず腎炎の根本原因とも云ふべき全身血管の攣縮を恢復せしむる上にも顯著なる効果があり腎炎の根本的治療を促すには蛋白療法を措いて他に代るべきものなしと主張し、且つ本療法によつて忽ち尿中蛋白が消失し血壓が下降し浮腫が消散して、如何なる慢性の腎炎も極めて迅速に治癒するに至るといふ驚くべき事實を發表し、又その後幾多の學者の追試によつて蛋白療法は腎臟病學界に一大鬨歌をあげんとしてゐるのであります。然らばこの蛋白療法を實行するには如何にしたらよいか。

食餌

新道の性蛋白質は腎に刺戟作用があるから、腎炎の蛋白療法としては斯樣な刺戟作用のない「消化濟みの蛋白質」即ちアミノ酸を服用するのが最も效果的だと云はれてゐます然るに新鋭アスペルNK菌複合酵劑として有名な「錠劑わかもと」には此のアミノ酸が極めて多量に含有してゐますから腎炎の蛋白療法を行ふには本劑を服用するのが賢明な方法であります。殊に最近學者はビタミンB及びカルシュムも亦腎炎に特殊の効あることを強調して居ますが「錠劑わかもと」の中には生物中第一と云はれる程多量のビタミンBとカルシュムが含有してゐる事實に鑑み、最近「錠劑わかもと」の腎炎に對する効果が俄然

重大

視されて來ましたのも蓋し當然の事でありませう。而も本劑はアミノ酸・ビタミン・カルシュムの外に尚ほ諸種の酵素や榮養素等が綜合含有し細胞賦活の効果によつて榮養を昂め體力をも增進しますからこの點だけでも腎炎の治療に著るしき好影響を興へるものとして大いに一般の注意を喚起して居るのであります。

右の「錠劑わかもと」とは二十五日分一圓六十錢、八十五日分五圓で東京芝公園大門際わかもと本舖榮養と育兒の會(振替東京一七〇〇〇番)から發賣されて居りますが、近來その盛價を利用して効果疑はしい類似品をお勸めする藥店もありますから御注意下さい

實話

常習便秘が因で ニキビ・吹出物に惱まさる

(新潟縣村上本町) 小林いと

私は昭和十一年の三月高等女學校を卒業後、家庭で裁縫を致して居りましたが運動不足の爲か、頑固な便秘しがちでして、初めの間は藥が出て仕方がありませんでした。便所に參りましてもホンの少しか出ず、不快な毎日を過ごして居りました。所が其後次第に通じがなくなりまして、四五日ないのが普通の樣になつて來ました。そしてこの便祕の故でせうか、頑固なニキビ吹出物が生じて來て外出するのさへ恥しく家の中にばかり引籠つて居ました。

或る日のこと友達が訪ねて來ましたので、話しますと「それならいゝ藥がある。」と次第を話しますと「それならいゝ藥がある。」と言つて敎へてくれましたのが「錠劑わかもと」でございました。そこで早速近所の藥店から一本買つて來て服用を始めました。所がこれがよく效いて數日の後には氣持のいゝお通じがある樣になりましたので、すつかり元氣付き尚も熱心に服用を續けました。かくて次第〳〵に規則正しく快便を見る樣になると共に、惱みの種のニキビ、吹出物も自然によくなつて來ました。頭痛も日增によくなり、愉快な毎日を送れる樣になりました。

新ヒポクラテス醫學の話

胃潰瘍・胃酸過多は 全身の病氣です

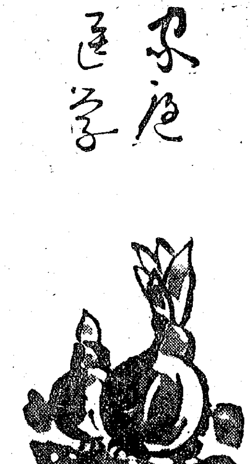

醫學の父と謂はれるヒポクラテスが醫學の體系を樹立してから既に二千四百有餘年、近世醫學が餘りに人體の局部的研究に偏して治療の實際上に一種の行詰まりが感じられるやうになりましたので最近此の行詰りを打開せんとして

新ヒポクラテス學派

なるものが勃興し、人體の綜合的研究から出發して胃腸疾患の病理及び治療法に一大飛躍を興へるに至つたのであります。

此の新ヒポクラテス學派の消歩的研究によりますと、胃酸過多症や胃潰瘍は決して胃の局部的疾患ではなく、全身性の疾病であることが明かになつたのであります。即ち此の二つの病氣は全身迷走神經の異常に緊張した體質から起るのであつて、迷走神經の緊張は胃腸の運動及び其の分泌力の異常亢進を招き、その結果として胃酸過多症や胃潰瘍を發生するに至ると云ふのであります。

東大の吳博士や獨逸のエッピンゲル氏等は、動物の迷走神經に刺戟を興へて急激なる胃潰瘍と胃酸過多症を發生せしめ得ると云ふ興味ある實驗を發表して居ますが、然らば人體の迷走神經緊張性體質を作るところの

根本原因となるもの

は何であるか。

此の點に就ても、赤ヒポクラテス學派は重大な發見を遂げまして、體內のインシュリン及びビタミンBの缺乏がその根本原因だといふことを實證し得たのであります。獨逸の病理學者ローレル氏の如きは胃潰瘍・胃酸過多症患者にインシュリンとビタミンBの大量を投與することに依つて忽ち迷走神經の緊張が減退して胃酸度の減少と胃粘膜の炎症の消失とを來し、早きは數日より、又は數日中に疼痛が去り、五六週間で潰瘍の一部又は全部の消散を見ると云ふ驚くべき臨牀實驗を發表したのであります。

大なる功績に依り

斯くて新ヒポクラテス醫學の今やインシュリン・ビタミン療法なるものは全世界の消化器病學者間に異常のセンセイションを喚起しつゝあるのであります。

從來は此の新療法が明かでなかつた爲め、胃潰瘍・胃酸過多と云へば專らアルカリ劑が試みられてゐたのですが、アルカリ劑で胃酸を中和すると、後で胃の酸度がアルカリ使用前よりも上昇すると云はれ、シツピー氏の如きは、アルカリ劑の使用は八週間內外で胃潰瘍の惡化を來し、更に長期の使用で胃結石症を起すと報告して居ります。

有効適切な方法

然らばインシュリンとビタミンに依る新療法を實行するには如何にしたらよいか。それには生物劑として有名な「錠劑わかもと」を服用するのが最もであります。本劑の中には極めて血液同化に富む多量のインシュリン類物質と、生物中第一位と云はれるほどの大量のビタミンBが含有してゐる事は既に治療界の定評となつてゐます。しかも本劑中に含有するビタミンBは麥酒釀造副產物等と異る極めて活性度の高きものであり、更に本劑は此のインシュリン・ビタミンBの外に尚ほ各種活性酵素・ビタミン・アミノ酸・グルタチオン・有機無機性榮養素――等々の諸成分をも綜合含有して居りまして、單一成分の藥物には望まれぬ獨特の細胞賦活作用に依つて胃腸實質の細胞に再生の活力を興へ、その細胞の中の原形質の榮養をも增進しますので、胃腸疾患の治療促進の上に新ヒポクラテス醫學の理想に合致した進歩藥の效果を發揮するものとして大いに世の注目を引いて居ります。

賀正 總力總結へ總構へ

慶南鎭海

鎭海金曜會

帖佐敬吉 第一徵兵保險株式會社鎭海代理店

高山源太郎 慶和洞 (舊名 崔永守)

福島源作 中初里 (舊名 鄭相述)

李成烈 慶和洞

玉山森造 鎭島町 (舊名 金根才)

鎭海養蜂場 玉置

鎭海和信運鎖店 主 岩本昌衛

永成理髮館 慶和洞 主 金九鏞 職工 卞朴萬 甲用

東光理髮館 慶和洞(東光藥店隣) 主 富永昌保 (舊名 金乙道)

滿鎭商會 慶和洞 御料品雜貨 主 明石吉平

慶和洋行 慶和洞 洋品雜貨

東光藥店 慶和洞 各種藥品 京城日報 主 國本敬職

鎭海邑事務所

鎭海淸風會

南鮮合同電氣株式會社 鎭海出張所

廣文印刷所 松葉町 電話二二七番

興亞館 慶和洞 主 金允根

鎭海貸座敷組合

林憲茂

洪祐仲

熊川酒造會社 新川原國 (舊名 朱國憲)

私立大項學院

私立培英義塾

天加面事務所

金井商會 天加面城北里 主 金井奉鐵

城山周完

大同商店

德榮旅館 主 西 泰

鎭海金融組合熊邑支所

聖佛寺 上薄面 住持 神農晛用

熊川漁業組合

加德漁業組合

熊東漁業組合

黃海道沙里院

沙里院邑西里一六一 綾羅飛鉀商元祖 韓昌鎬商店 電話 二四番 振替口座 京城一〇二七六番

沙里院本通 支店 沙里院綾飛商會

京城府

日滿商事株式會社 京城支店

忠南大田

忠南土木建築協會 大田鐵道請負人 四百番會

誓ひも固し職域奉公
"山の新體制"確立
平南北兩道の鑛山聯盟結成

平北道

【新義州】發展的解消をなした平北道鑛山協會が新たに職域奉公を誓つて生れる國民總力平北道鑛山聯盟の結成式は十七日午後一時から總督府鑛田鑛山課長臨席、百三十餘名の聯盟員参列裡に道廳會議室で行はれた、知事告辭、綱領朗示、和山理事長の宣言朗讀、規約承認、役員決定等を行つたが、事務所は道廳内、役員と宣言文は左の通り

◇宣言文　我等は國體の本義に基き内鮮一體の實を擧げその職域に於いて滅私奉公の誠を竭し地下資源の開發に努めもつて高度國防國家體制の完遂に寄與し大東亜新秩序の建設に邁進せんことを期す

◇役員　會長（知事）高安彦▲顧問（内務部長）宇野友八（警察部長）岡久雄▲理事長（産業部長）和山岩夏▲副理事長（產業課長）永井茂彌（雲山鑛山所長）齋藤平吉▲理事（國民總力課長）中島健一郎（社會課長）宮武修一（土木課長）杉山食一（農務課長）山田勝▲理事（山林課長）古川静哉（保安課長）富田昌弘（高等警察課長）小野寺雄（鑛山聯盟）江ケ崎太郎（雲山鑛山聯盟）齋藤平吉（大楡洞鑛山聯盟）中村三郎（新興鑛山聯盟）香月快策（三洋鑛山聯盟）富田俊藏（新延鑛山聯盟）溝口壽作次郎（良昌鑛山聯盟）中川弘彦（宣川鑛山聯盟）工藤介（中台里鑛山聯盟）服部彦四郎（龍登鑛山聯盟）石橋弘毅（厚昌鑛山聯盟）土田登豐男（南部鑛業界鑛業所聯盟）永井久太郎▲評議員各郡支部長（郡守）（氏名省略）鑛山聯盟より委囑したる前記理事とす（氏名省略）

平南道

【平壤】新體制に即應し各種團體は半島統治と表裏一體をなす國民總力聯盟へ漸次再編成されつゝあるとき平南道鑛業協會でも"山の新體制"を目指して十七日を期し發展的解消をなし、新たに國民總力平安南道鑛山聯盟を結成すべく同日の評議員會で決定、十八日午後一時から平壤公會堂で本府鑛谷鑛山課長を迎へ結成式を擧行、新體制への再組織を斷行した、同聯盟はその職域において滅私奉公の誠を捧げ協心戮力鑛産報國に邁進するため指導部および事業部を置き次ぎの如き事業を行ふもので支部では同聯盟の指導を受け事業に協力する、聯盟の事務所は道廳内に置き必要に應じ各府郡に支部を置くもので、會長には石田知事が就任する

◇指導部（一）時局認識の強化徹底（二）鑛業報國認識の普及（三）鑛業に從事する者の指導訓練に關し利用進に關する施設（四）鑛山事業實行に關する各種の斡旋（五）鑛業經營事業の調査に關する施設
◇事業部（一）鑛業經營促進に必要なる施設（二）鑛業上の諸用調及び鑛業事項の周知に官廳と會員との連絡（三）鑛業に必要なる資金資材及び鑛業用資材の配給斡旋（四）鑛業に必要なる技術の獎勵（五）鑛業に關する功勞者及び篤行者の表彰（六）鑛業に關する講習會、調査研究會開催（七）資料、その他印刷物の發行（八）その他目的達成に必要なる事業

鑛業協會評議員會

【平壤】平南道鑛業協會では十七日午後一時から道會議室で評議員會を開催、左の事項につき協議し解散決議を重ねた
十四年度歳入歳出決算報告▲十五年度追加豫算▲國民總力平安南道鑛山聯盟結成式に伴ひ財産その他引繼▲平安南道鑛業協會解散

生擴陣の擴充强化
慶北が各郡に農民道場建設

【大邱】國民總力を擧げて農業生産の擴充に邁進すべく慶北道ではこれが指導陣營の强化として十六年度各郡に農民道場を建設することになり目下實施案を計畫中であるが、この建設費は慶北としては相當多額のものでこれを本豫算には計上せず農會豫算に新規計上、その實現をはかるものである、建設費は各郡農會大體八千圓平均、總額十五萬四千五百四十圓で年度内新年々一齊に建設の豫定で、設置場所その他は次の如く決定した

設置場所はかなり郡廳所在地附近とし敷地は四方各部の約意にとふこと▲建物は朝鮮建物に準ずる▲既存の建物利用する郡はこれを利用する▲日學州高山國學醸泉清道各郡農會は婦人講習所を利用すること

右により金泉郡農會經營の綜合農場、咸陽郡農會經營の乘馬訓練場は本方針に基づき統合する豫定

斷禁政策徹底

【安東】阿片斷禁政策の徹底を期せんとする安東市阿片斷禁委員會では十七日午後一時から市公署小會議室に於て中村市長、各警察署長、衛生科長、衛生股長、各斷禁聯盟代表者以下各委員出席の下に開催

一、限定登錄治療施設に伴ひ、これが利用　一、私煙者の徹底的取締に關し協力方依頼　一、不正業者發見せる場合に於ける斷禁協會との連絡要領　一、吸煙者の早期治療に關し協力方依頼　一、新規者の發生防止

『捜査隊來る』…の聲に
逃げ隠れる癮患者
南浦署の一齊摘發に四十名

【鎮南浦】鎮南浦署では所下警察主任、警察官、警防團員、衛生組合員等約一千名を動員しての吸煙者及麻藥中毒者の一齊摘發は十七日午前八時を期し斷行されたが、當日早朝午前七時召集のサイレンに、全員一同所定の位置に集合、第一分隊は龍井、三和、明德、月里、碑石、柳沙各町を、第二分隊は漢川、碑石町に、第四分隊は億兩機、龍山町、第五分隊は水上全般に對し水も洩らさぬ摘發陣を張り一戸毎に徹底的に吸煙者の發見に努めた結果、約四十名の容疑者を發見、金衛生主任、黄公醫は各分隊からの報告に從ひ診察に大童である、今のところでは未だこのうち眞性患者が何名あるか判明しないが、億兩機町一二三金山七吉の妻の妹同愛實（こ）の如きは「捜査隊來る」の聲に自宅押入便所のうちに隠れ、またたまたま便所に逃げ込むもの等もあり、或は郡内に潜伏するもの、これ等無智な患者のふりまく害毒には戰慄を禁じ得ないものがある、當局としてはかゝる不穩ものは斷然處分する筈で、この摘發陣をゆるめることなく今後患者絶滅まで引續き行ふ筈である

さらに一名
大邱にも發生

【大邱】新年早々五名の患者を出した府内の天然痘は、警察衛生係の種痘的防疫陣に一時は下火となつたが、十七日朝また一名の新患者の發生を見、更に府民を戰慄させてゐる、十七日發見した新患者は府内德山町一七九李○

小林地方鐵道局長僻地慰問

【江界】僻地在勤局員慰問のため十七日午前九時十四分着列車で來江した小林京城地方鐵道局長以下十三名の慰問團一行は中村江鐵事務所長室に入り、小憩の後同十時から同會議室において所員百三十餘名に一場の挨拶をなしたる後慰問品を授與、これに對し中村所長の感激にみちた答辭があつて式を終了、引續き所内各課部に各局員を慰問した、なほ午後一時から江界驛を巡視、慰問の辭を述べ驛地勤務員の勞を犒つた後江界神社に參拜した、なほ午後二時から事務所長室において總田邑長、足立道會議員等官民有力者に招聘して地方狀況を聽き大正旅館に一泊した

釜山のボヤ

【釜山】十六日午後八時五十分ごろ府内牧ノ島日本硬質陶器會社第一工場の乾燥場から發火直ちに鎮火したが、原因はストーブ過熱の爲燃した箇所から火が床板へ延燒したもので損害は廿圓

初の釜山府會
區劃整理案修正可決

【釜山】新年明けの初釜山府會は十六日午後一時から府廳第一會議室で開會、昨年末委員會附託となつた區劃整理事業變更問題を上提し藤田委員長から現場視察と委員會で檢討を加へた結果の報告したが、結局十七年度は清算事業の繁忙を極めるので工事の進捗は難しいから昭和十六年度施行計畫を増大して工事進捗を圖ることが至當であると、十七年度工事費豫算を削減して十六年度工事費に繰入れることに原案の一部を修正して漸く可決した、引續いて矢野府尹から鮮魚仲市場紛糾問題の經過報告があり、河野、杉村兩議員から同問題解決を痛促なしめた府當局の態度を鞭撻して同五時に散會した

痴漢か物盗りか
女の袂切り頻々

【鎮南浦】色魔か、悪戯か、窃盗か……最近鎮南浦府内で婦女子の袂や袖等を切り取つたり映畫館觀劇中に婦女子を捉へ怪しからぬ振舞ひに及んだり暴行を加へたりする不逞漢が現はれ、若い婦女子達に一大恐怖を與へてゐる、數日前も府内府内地人婦人がこの不逞漢に襲はれたことがあり、某映畫館に映畫館に入つためてゐる少女に露骨な言葉で暴行を加へんとしたことがあり、その他届出はないが袂や袖を切り取られた婦女子は數名に達してゐる模樣である、十四日夜鎮南浦署神保刑事が府内碑石町○○調べの結果、金數（こ）を張致取調べの結果、前記痴漢と觀察事務官女性に暴行を企てた

捨てる親、拾ふ他人

【釜山】十七日午前七時半ごろ府内寶水町一ノ九九先道路上に三歳位の男子島人女兒をボロで包んで棄てゝあるのを通行人が發見、釜山署へ届出たが棄子に添へてある紙に『貧故に養育出來ず涙を飲んで棄てるのです、血統は正しいから慈悲の方よお育て下さい』とあり同署では棄てた親を嚴査したが判明せず、處置に手を燒いてゐるところへ府内大新町二ノ二八佐藤鷹松さん（三）が引取りたいと申出たので佐藤さんに引渡した

不良少年であること判明したが、同人一人の仕業でないらしく引續き内査中である、なほ映畫館の座席椅子のラシャを切り取るものも現はれ、正月早々被害は數館の椅子に及んでゐるが、殊に時では婦女子の袖袂を切り或ひは椅子を傷ける不良達を發見事務所に連れ込んだものには五十圓の賞金を提供するといふ素人犯人搜査方法をさへ取つてゐる

二人組劇盗

【新義州】去る十五日午後五時ごろ州川邑内朝上面一二九農業金山吉鍾さん（三）が邑内から歸宅の途中、同日來の邑路上で二人の劇盗に出あひ所持の現金百七十四圓を強奪されたので、鐵山署では非常線を張り急搜を張つた結果、貸の惡者となつて翌十六日午後五時ごろ同府邑藤屋方に潜伏中の犯人州川邑禾甲洞一九一宋山熙（三）と同一二九〇宋山基鍾（三）をまんまと逮捕した

共同で澤庵製造
生大根より十倍の利

【清津】これも咸北農家經濟の一翼……蔬菜の栽培は近年非常に發展し、殊に城津西部は農村に産地に指定されてゐるが、今回鏡城郡農會では"蔬菜加工"といふべき大根の共同澤庵製造に目をつけ昨冬は城北部に製造所を設け、製造指導員は内地へ行つて實地製造見學をなし、目下大根生産に乗出してゐるが、これによると生大根のほゞ十倍近い利益が得られる譯であるので、來年は約十萬圓增産目標を樹て、蔬造歸、九德洞の蔬菜產業に製造所設を擴張すること になつたが、將來は今まで内地より輸入する本道消費額數十萬圓を一手に引受けて、自給自足に乘出す計畫をも樹てゝゐる

高等水産期成會委員會

【釜山】釜山高等水産學校期成會では十七日午後一時から釜山商工會議所樓上で常任委員會を開催、香椎會長、杉村、大本兩副會長始め各常任委員が出席して同校建設の寄附金百萬圓につき今後の勸誘方法を協議し地元から募集豫定の寄附金百萬圓につき勸誘方案その他の協議を遂げた

志願兵訓練所生徒募集督勵
山澤知事ら各地に出張

【釜山】慶南道では陸軍兵志願者訓練所生徒募集状況視察並に募集督勵のため十八日から二十一日まで山澤知事以下幹部が左の日程により各府郡へ出張することに決定した
山澤知事隨員各府郡▲田口内務部長、晉州、泗川、固城、馬山、昌原▲上野警察部長東萊梁山、蔚山▲稻田學務課長統營、宜寧、咸安▲矢倉總力課長陝川▲佐野高等課長河東、居昌▲細川經濟課長密陽、山清▲石井學務課長、金海、漂海▲武子保安課長、南海、河東

滿洲國最初の兵役を志願
安東に熱血青年出づ

【安東】滿洲國兵法施行後最初の壯丁檢査を控へた折も折、"好い鐵は釘にならず、好い人は兵にならぬ"といふ誤つた古い觀念を敢然と一蹴した國を思ふ熱血青年が壯丁年齢に達しないのも顧みず自ら進んで檢査を志願して出た、安東市に咲いたこの青年は安東市官房統計第六十七號干鵬翼君（こ）で康德六年に市内白山興國民優級學校を卒業後家業にあつて家業にいそしんでゐたが、丁度客年十一月壯丁適齢屆出期間の宣傳ビラに"國家の干城として起たん"と決意を固め適齢屆出をしようとしたが、民國十年生れ滿十九歳に充たぬため意を達せず、勵齢に達する日を待つべく餘儀なくされてゐたところこの程市公署兵籍股に壯丁檢査を志願して出たものである、民籍股ではこの奇特な愛國青年の出現に感激し第八軍管區に報告した結果、十七日一般壯丁と同時に檢査するとの通報があり、この旨直ちに干青年に通達した、干青年は希望の眼を輝かせながらその決意を語つた

國兵法施行の趣旨を思ふにつけぢつとしてゐられない氣持でした、幸ひ老の身の母と兄も喜んでくれましたので志願したのですが檢査に合格出來るかどうか今はそれだけが心配です、もし落第すれば適齢まで待つゝもりですが、それでも駄目だつたら警察官を志願して國家のため働く決心です

國防國家の體系圖
一萬枚配布

【釜山】國民總力釜山聯盟では廿三萬府民に對し高度國防國家體制確立の正道實踐、職域奉公の實踐要目を明記した體系圖一萬枚を作製して府内の町總聯盟、町聯盟に細部に配布し各種聯盟の振興と愛國班の強化に拍車をかけてゐる

釜山鐵道局内に旅行協會地方部

【釜山】鐵道局の機構改革に伴ひ釜山地方鐵道局内にも日本旅行協會釜山地方部が設置せられ、馬場局長、副部長に中川運輸部長が就任、事務係員を選任して積極的活動を開始することになつた

平南造林計畫

【平壤】十六年度における用材林造成計畫その他により要する平南道の苗木は、からまつ、うせんまつ、滿洲くろまつ、平壤松等約四千二百五十二萬本とされ、平南道産はそのうちの六九%即ち二千九百廿七萬本であり、一千三百十六萬本の約十二萬圓の本春決算用のからまつ苗を長野縣から移入する事に決定した

總力展覽會
二月一日から大邱でひらく

【大邱】國民總力大邱聯盟では來る二月一日から十日間道廳第一會議室を會場として開催する、主催は國民總力聯盟で、出陳物は何れも國民總力運動推進上有益なるもので直接民衆の見るべきもので各種のポスター、繪畫、統計等が陳列され、なほ期間中最終日三日間は公會堂大ホールで時局ニュース及び映畫を公開する

國賊二百二名
昨年中慶南の金密輸

【釜山】非常時下に時局認識を缺いて不逞國賊等の檢擧に全力してゐる慶南道警察部では管下各警察署の嚴重な警戒網を潜つて金密輸出を企てる國賊の數は昨年一年間の道内金密輸出者の數は昨年一月から十二月末まで一百二名、金額總計五百廿一萬に上り、外國籍者二名、金額總額五萬圓と五百廿二萬、内鮮人員百一名、金額總計五萬四百十八、外國籍人員百一名、合計二百二名、金數總額五萬圓に上り、これが金額は六萬二千百廿一圓と外に上海、北京、天津、南京へ巧妙な手段を講じて密輸出したもので支那で密輸出した金額は約廿萬圓に達するもので、同課では今後このやうな國賊根絶のため嚴重取締と並に連絡を強化させ萬全を期する方針である

何處へゆく？舊道廳舍
鎬を削つて爭奪戰
商議か監督局か、平壤の話題

【平壤】未練伎のまし昨年した舊道廳舍をめぐる稅務監督局、道、平壤商議所との對立問題が新春早々から話題を賑はしはじめた、道では未だ態度を明かにしないが、昨年から郡廳から離れはかると、同廳道廳舍に對しては前道知事在任當時『商工會議所に貸さう』といつた經緯があり、商工會議所が使用中で郡部の使用不便稅務監督局でも使つて見たい、平壤商工會議所も稅務監督局で同所に招來したものとみられてゐる、しかし國稅管轄から見れば當然監督局へ引つぐべきではあるが、監督局も稅務關係で同所に移轉の意見があり、現在の狀態を本府に申請も行はれてゐる、しかし稅務監督局は増築すべく既に本府列申請も済まされてゐるところから差し當つての計畫とはみられないので、商工會議所に譲渡する公算が大とみられてゐる

常識的公式

目下問題のさ中にある舊道廳舍は現在平壤第一中學校、同校附屬診察所のほか道農業技術員分室であり道種鷄組合が使用中であるが、新築中の平壤第一高等女學校が目下着手八分通りの完成で、新學期から移轉の豫定であり、すると殘るのは道種鷄組合だけとなるが、果して同組合が使用するだけで『道廳』が使用中だ』といへるかどうかといふ疑問も生ずる譯である、でなくても種鷄組合が使用するのは前山池隣地たけでほんの一部分に過ぎないところからみて、殘る廳舍は一たん法規を踏んで稅務監督局に讓るのが當然であると見られ、その上で商工會議所に讓るのが常識的公式ではあるが、これは法規を建前とする稅務監督局が持ち込んだものと見られる過不足が加へられ問題の解決策は注目を惹いてゐる

お茶の増産
十六年度から三ケ年計畫で
求禮郡が愈よ本腰

【求禮】郡では十六年度から向ふ十八年度までの三ケ年計畫で"お茶"の増産を圖ることになつたが、元來華嚴寺は朝鮮における茶の發祥地といはれその由來は道の篆入技師の調査によれば新羅興德王二年の冬入唐使金大廉が歸りに唐文宗より朝廷に招待を賜り賞賓の待遇をうけた、其の時歸國の茶の種を珍しく思ひ國の際茶の種を持歸したところ興德王の命により智異山に植栽したのがその後朝鮮に普及されたもので恐らく今の華嚴寺の山林内にある『長竹田茶』は金大廉がこの時竹田に茶を植えたものと見られ由緒も深く又有名なものであるが、右の增產計畫はこの長竹田茶の普及を主眼とし、每年華嚴寺に三町歩づつと泉隱寺に二町歩づつの適地を附設し種々の名合せを設けた、卽ち本年度は實施方策として近く泉隱寺及び華嚴寺付近に二ケ年間に四十五石の增産を計畫しこれを擴げ、積を擴張し三ケ年間に四十五石の增産をする市立組合を結成に利用す

ぐんと増えて來た
金剛山の探勝客
昨年は實に十六萬六千餘人

【京城】昨年一ケ年間の金剛山への探勝客は實に十六萬六千四百九十三人（昨年は十萬人）に増加し内地人の多數を占め、これを前年の十五萬人の探勝客に比べると一萬二千餘、實に十一萬六千餘人の激増である、これは時局的旅行の勃興に伴ふ……であるが、外國人の來訪は獨逸、米國、英國人の順となつてゐる、昨年の探勝客中内地人が十萬五千九百餘人に對し昨年までは朝鮮方面の外金剛から入つた客が十一萬八千八百十二人、外國人が四萬七千九百二十一人であるが、外國人の探勝客は激減で五百六十七人となつてゐるが、外國人の中では米國人の一百十二人が一位をしめ、ドイツ人の百六十七人が二位、英國人の九十二人が三位となつてゐるが、同じ探勝客でも米、英國人は總引揚げによる最後の見物をなさめの探勝で、ドイツ人は日、獨、伊三國同盟による親善からなかなめた探勝であらうと見られ時局がら興味深い對照を示してゐるのも面白い、因に月別に國別の探勝客は次の通り【上の數字は外、括弧内は内金剛方面】

◇月別探勝客　一月四（二四八）▲二月一三（一八八）▲三月五二八（五四七）▲四月七、六〇八（一、〇七六）▲五月一二、九二五（六、〇一九）▲六月一一、六九三（四、一六〇）▲七月九、六三（三、〇二九）▲八月一四、八一八（四、三九三）▲九月二一、三九二（一一、八九二）▲十月三六、二九二（一四、四二八）▲十一月三、九九一（一、六〇二）▲十二月一一（一六〇）▲計一一八、八七二（四七、六二一）

國別探勝客　内地人四九、一七八（一一、五一五）▲半島人六九、一八一（三三、五七四）▲米國人一四六（六六）▲英國人四七（二七）▲滿洲國人四（一）▲ポルトガル人一二（一）▲デンマーク人一二（四）▲カナダ人一五（一一）▲アイルランド人一（一）▲ハンガリー人二（一）▲ポーランド人一（五）▲ベルギー人三（七）▲スイス人一（四）▲オランダ人一（三）▲露西亞人一（三）▲計一一八、八七二（四七、六二一）

"安息日"放擲
宣川邑教徒が大轉換

【新義州】半島でも有名なキリスト教徒の街"平北宣川"の教徒が新體制を叫んでバイブルが示した"安息日たる日曜日の休業"を斷乎廢止することに申し合せたといふキリスト教美談が、十七日平北道警察部に齎らされた、この申し合せは全鮮でも最も固くキリスト教精神を固持してゐた宣川邑だけにその白八十度の轉換ぶりも恐らく全鮮のトップだといはれ、それだけ注目されてゐるが、宣川邑民がキリスト教徒といつてもよい宣川邑の今後の行事は毎日曜教會に集まつて禮拜を實行するだけに止め歸つては平日通り各々の職域で生業に勵しむといふことになつたわけである

持兇器强盗
黄州署で神速檢擧

【海州】十六日午前四時十分頃黄州郡黄州邑新興里李敏允（ミゼ）方に侵入した强盗は相當數の金品を強奪し出刃包丁約八寸位の刃物を持つた賊一名が侵入し前記李及びその妻に刃物を向け金品の提供を強要したが、兩人の反抗により兇器を棄てたまゝ逃走した、急報に接した黄州署では時を移さず非常警戒網を張り犯人搜査に努力し十七日午後三時同邑居住の眞犯人金鐘福（こ）及び共犯者金鐘錫（こ）二名を逮捕した

金泉の十二月商況

【金泉】客年十二月中に於ける四郡と定めてあるが地元消費者より主米四萬石を内地方面に移出することとなり差當り一萬四千石に對して當地精米所に於て審查發行精米しつゝあり各地共需要者が少なるも生産大は住宅需要なる對の……もの……人り當所で、引 ……年末には幣價統制の影響に依り商況は低迷を示した、更に魚類市場に於ても本年度は價格統制の影響に依りしも本月は二十四日より二十萬石年末には……配給制度を實施し組合に配給され數量は本月郡組合に配給され數量は一〇六反二九二反合計一七九反金融組合四〇反にて前月比と大差なく新規は本月より木炭に對しては配給制度を採用し一般家庭内一俵にして不足を告げるとなし、ゴム靴本月配給數量四萬足（金泉、尚州、開慶、善山郡を含む）中邑内五千足の配給を見前年次増加しつゝあり

金融　本月二十四日より金泉驛前湖南銀行及資金は殖銀より慶北殖産金融組合に移入に對し貸出すと慶北殖産金融組合に移入に對し貸出す組合に約三十萬圓となれり、出來秋の見通し難は年末配給事情を以て兩行共資金逼迫を見、年末には……需要期後に至り貸出を縮少した

ヨツコ
報國帳簿
産業報國・商業報國
國策が生んだ 努力・優美・最新の新製品!!
有名紙店・文具店・百貨店ニアリ
發賣元 大阪 合名會社 黒田國光堂

金の下落

◇…金村道知事は十五日記者團と會見、道政の新方針につき縷々所見を披瀝、總力運動の究極の目的は無識階級の啓蒙にあることを力說した後『これを御覽なさい』と提示したのが、『道正十圓』と認めた一通の請願……これは、半島議員で"官知事殿"と宛てる、記者は無智の中味を抜き取らうとすると金村さん「中味は見るに及ばぬ」と手を出して制止

◇…その通り無知な道民が多いこれ等の啓蒙が急務だ』と嘆息

◇…實はその中味が見たかつた後で聞くと、何でも國有林野の拂下處分に對する嘆願書であつたとか【海州】

最新 多基性淋病化學療法劑
内服 ケンゴール

淋病 内服 短日
淋病 治療の快速

……の藥量は快心の治療を始め休藥四日間に化學的撲滅力を集中す

化學の奥の奥の治療力

モルヒネの適量は痛みを止め快癒を招くが量を誤れば死を招く。化學藥に於ては特にその用量を重視しなければならない。又……火藥は、硝石と硫黄と木炭とで出來るが、その混合割合（組成率）によつて、岩を吹き飛ばす強火藥にもなれば、線香花火の弱々しいものにもなる。此處に化學的原理の妙機があり化學の奥の奥の力がある

最後の淋絲を排除
内服ケンゴールは、この化學的原理の正髄を摑み、化學作用の奥の奥の淋菌撲滅作用を體内に持續的に發生させる最新の多基性内服藥で、一基性と二基性との各々の治療特長は勿論の事「それ以上に、相乘作用の効果を見逃してはならない。

服用後、排尿痛がとれ、不快な分泌物の停止が速かに現れ、從來手古ずつた尿中の淋絲が消失し尿が清水の樣に澄むのに數日はかからぬと云ふ今迄にない治療力が獨自の特長です。

化學的治癒へ一路
この治療力を發揮させて、全身的に局所的に淋菌を撲滅して治癒へ導くには、必ず三・四服用法を實行する――1クール（54錠）を一日三回（一回6錠宛一日18錠）、三日間に服用し、あと四日間休むのみで充分である。

急性症が1クールで排尿痛分泌物が消失し、尿がすんでも、續いて1又は2クールで追撃する事をおすゝめする。終局迄淋絲を排除する爲である。

●慢性頑症●大體4クール以上の追擊を目標とすれば良い。

自家製劑による治療的經濟的優越
本劑の組成成分たる二種の化合物は、何れも自家製藥なるを以つて、高純度を有し性能頗る鋭敏、且藥價低廉なる故、治療上頗る好適である。

適應症
男性　淋毒性副睾丸炎・攝護腺炎・膀胱炎・腎盂炎・淋毒性關節炎・其他
女性　急性淋疾・慢性淋疾

價　藥
1クール　五四錠　一円五十錢
2クール　一〇八錠　二円八十錢
4クール　二一六錠　五円三十錢
病院大瓶用　五〇〇錠　十二円

注意
全國有名藥店ニアリ 本劑獨特ノ「ゴール」學組成ト三・四服用法ヘ本劑ノ化學的生命デスカラ御買求メノ際ハ必ズ「内服ケンゴール」ト指定シ若シ品切ノ時ハ他品ヲオ求メナク左記總代理店へ直接御註文ヲ乞フ

東京市芝區通新町十三番地
總代理店 合名會社 河原商店
振替番號東京三五〇一九番
電話三田一六八五・一六八六番

日東製藥合名會社製品
A―4―C

京日案内

雇入

女子　事務員一名採用 右記學校卒業者の事 京城大門通 …… 朝鮮米穀倉庫京城支店

女中　入用 京城本町三丁目 三ホテル 電本六、八一五番

社員　急募 内地在籍者中等學校卒業年齢廿五歳以上 京城府北米倉町 …… 朝鮮映畫社

職工　監督係用 ……

女中　入用 二十才前後の者 京城府黄金町二丁目 旅館 ……

女中　入用 …… 京城府 ……

女給　入用 ……

女中　入用 …… 本町二丁目 ……

外交　若干名 ……

金融

電話　譲受たし 明治町二丁目一〇三 新興株式會社 電本五九〇〇番

雜件

求貸　家 …… 本町二 山口洋服店

料金表（料金は總て前金）
一件一回（五行以内）一圓 以上一行增すごとに二十錢
特別案内 …… 一件一回 一圓八十錢 …… 二圓六十錢

特別案内

讓店 ……

貸金 ……

從業員募集 ……

三坂ホテル

社員募集 …… 自動車株式會社

生徒募集 …… 京畿道自動車講習所

女子會計係員 ……

東光堂書店

外交係募集 …… 朝鮮武道具會社

賣家 ……

中島土地商事部

採用 …… 丸善株式會社京城支店

マル山商會 ……

鰹節・鯖節 各種花カツオ ……

電話賣買は 康田商會 電本1335

種狸 ……
日本 ……

再生所 ……
ヤスリ版 ……

少女 ……

巡査 ……

貸事 ……

英文 ……

讓店 ……

貸家 ……

推薦廣告
右最適任者と認め推薦仕り候
大田府會議員立候補 李輔珩君
大田府有權者有志

推薦廣告
大田府會議員立候補 中山博義君
右最適任者と認め推薦仕り候
大田府有權者有志

推薦廣告
大田府會議員立候補 辻萬太郎君
右最適任者と認め推薦仕り候
大田府有權者有志

推薦廣告
大田府會議員立候補 豐山競植君
右最適任者と認め推薦仕り候
大田府有權者有志

推薦廣告
大田府會議員立候補 新井利邦君
右最適任者と認め推薦仕り候
大田府有權者有志

世紀の除夜 【110】

北村小松 (作)
都竹伸一 (畫)

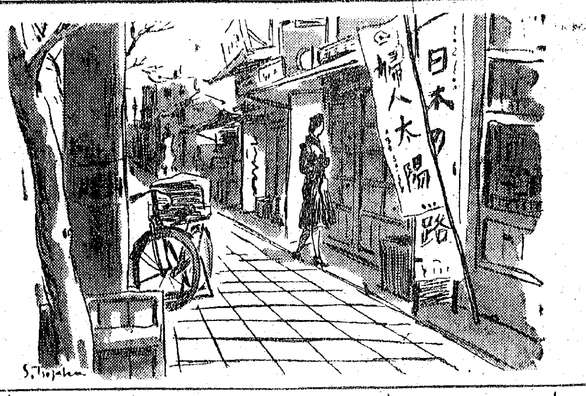

出發(一)

權藤正彥の所から美佐子へ速達がとゞいたのは、その翌々日の朝だつた。

——あなたから御依頼を受けた件、大塚兄の承諾を得ましたから、本人に同封の書狀持參の上、至急兄の會社の人事課まで來る樣にお傳へ下さい。

と云ふ意味の手紙と一緒に、一通の封書が封入してあつた。

そしてその手紙の後の方に、

なほ、種々お話したい事もありますから、お電話を頂きたい。

と記されてある。

美佐子は、然し、この正彥の手紙の最後の一くさりは、今の場合無視しやう……と思つた。私事な事柄とさうでない事柄とを、美佐子は今の場合別々に考へたかつたのだ。

誠太郎の就職と云ふ事を、どんな事情でも私事に利用してはいけない、と云ふ氣持が美佐子の心に殘つてゐる。それは兄から、誠太郎の事を口實にして權藤の所へ會ひに行つたのではないかと云はれた事でも、すでに美佐子の心に大きく響いてゐるのであるからだ。

それに、權藤の方にも、誠太郎の事を聞いてやつたのだから自分の方の希ひも聽いて貰ひたい、と云ふ風な心持を持たせてはいけない。これはこれ、私事は私事として、それ〴〵の正しい道から話をしなければならない、と云ふ考へ方を美佐子は抱いてゐるのである。美佐子は、誠太郎の方の話がうまくきまつたら、勿論その好意に對する心からの禮はするつもりでゐるが、その禮をも、それ以上のものとして權藤に甘受して貰ひたくはないのである。

美佐子は何よりも先に、大塚のばあやの所へ行つて、誠太郎にこの話をし、權藤の會社へ行くやうに傳へなければならないと思ひ、晝にその旨を告げて家を出た。

ばあやの家へ行つて見る……。

今日、ばあやは店先につくねんと坐つてゐるのである。

「今日は……」

ガラス戸を開けてはいると、ばあやはこの前と同じ樣に、びつくりした樣子を見せて美佐子を迎へた。

「誠太郎さん、もう歸りまつた？」

美佐子は、ばあやの挨拶がすむのを待ちかねたやうに、まづかう尋ねた。

「はア、何でございますか……先日もあれが歸つて參りまして、お嬢様がわざ〳〵御出まし下すつたことを話しましたら大變恐縮致しまして、早速お禮やらおわびやら申し上げなければと申してをりましたんでございますが……」

ばあやは、かういつてから奧の方を向いて呼んだ。

「誠太郎……誠太郎……」

「はい……」

奧から誠太郎が返事をした。

「大森のお嬢樣が、お前」

ばあやがかういつてゐる間に誠太郎が顔を出すと、店先にキチンと膝を折つて坐つた。

毛深い方へ うれしいおしらせ
ヒゲ胸毛うで毛すね毛其他身體中のムダ毛を簡便に脱去する良藥有◆説明書はハガキ申込次第進呈◎東京牛込白銀町大鵬閣進文館

中風(ちゅうき)でお困りの方へ
良藥二日分無代進呈 お手數がキヤカヤカ
どうぞためして下さい◎新發賣の中風良藥スタール效力宣傳のため容易に入ハガキで申込ば二日分(四十錢)特に無代進呈します
◎東京市牛込區白銀町六 鵬閣進文館

賀正

總力總立ち總構へ

紀元二六〇一年

慶南陜川

陜川稅務署 / 陜川朝鮮酒酒造組合

陜川金融組合 / 陜川產業組合

陜川砂防事業所

陜川郵便所長 久光三郎

陜川西山 李光洙

陜川面副面長 李聖奎

陜川 姜萬壽

陜川郡廳 / 陜川郡教育會 / 陜川郡公立學校長會 / 陜川郡面長會

陜川邑內 陜川釀造株式會社 電話一五番

陜川藥酒製造株式會社 社長 姜炳昌

陜川邑內 陜川漢藥配給統制組合

陜川邑內 海陸物產委託販賣 晉州實夏商店 陜川支店 電話元成三〇番

陜川邑內 海陸物產委託販賣 丸三商店 主 三介

合名會社 黃川商會 專務 袁鳳乙

草溪 德江瑞弘

草溪 李判甲

陜川面長 岩川清

忠北沃川

伊院酒造會社 伊藤文雄

淵上旅館 電話一〇番

沃川酒造株式會社 電話二六番

沃川郵便所長 服部貞矩

日和佐近雄

沃川郡自轉車商工組合

西田俊彥 電話一二番

香山基億

沃川警察署

沃川商工會

沃川金融組合

朝鮮紬子株式會社 沃川工場

沃川自動車部 電話二九番

忠北沃川 忠世醫院

須々木組出張所

鳳鳴館 主 田盛吉

沃川郡廳

第一公立尋常小學校
第二公立尋常小學校
青山公立尋常小學校
伊院公立尋常小學校
安內公立尋常小學校
郡西公立尋常小學校
青城公立尋常小學校
郡北公立尋常小學校
安南公立尋常小學校
東二公立尋常小學校
增若公立尋常小學校

忠北トラック 沃川營業所 電話七番

管城旅館 主 木村成吉 電話二〇番

優美寫眞館 張本柱連

沃川土木管區 職員一同

沃川農業實修學校

元山府

元山府本町 木本芳輔商店

元山府仲町一丁目 水產業 若汐幸之助

元山府仲町二ノ三六 向井鴻之輔商店 電話六八〇番

元山府 古物商 水野良造

元山府本町五丁目 金成社 電話一七四・一一七五番

元山府海岸通六 製鹽肥料商 清原嘉七 (舊名 韓君弼)

大田府

大田府本町二 西村哲次郎 電話一四六番

大田府本町二 芦田農蠶具株式會社 電話一二六五番

大田旅館組合 組合長 大野熊三郎

大田府本町二 河本鐵工所 電話四〇八番

大田府榮町 加藤寫眞館 電話七五〇番

大田府本町二 合名會社 矢切商店

大田府春日町二 湖月堂 電話五四二番

大田府本町一 朝日商會 主 渡部勝 電話二四七番

大田驛前 ヤマト會館

大田府本町二ノ四六 廣昌藥業合名會社

朝鮮印刷株式會社 社長 增野豐 大田府榮町一

大田府 金澤慶次

大田本町二 弘中商會 大須賀造治郎 電話七〇二番

大田新興合資會社

大田府榮町一二六 朝鮮煉炭株式會社 大田工場

漢城銀行大田支店 支配人 晨一人

大田府大興町 日本洋服商會

朝鮮殖產銀行大田支店 支店長 小村薰

大田工科學院 大田府大東町

大田醫師會

大田春日町三 鄭一憲

大田本券番

郡是製絲大田工場長 森準次郎

東拓大田支店長 末田和四郎

大田警防團長 青柳八百造

朝鮮合同電氣株式會社 大田支店長 富島義夫

金融組合聯合會 忠南支部長 江口辰茂

大田府本町二 松永商店 電話六三五番

大田春日町郵便所長 有我喜代重

大田驛前 新井利邦 電話三三〇番

大田石油卸商組合

大田府東町 姜永泰 電話六〇六番

朝鮮紡織株式會社 大田繰綿工場 工場長 田中龍一

大田府榮町 大田皮革株式會社

忠南道會議員 富士平平 大田府春日町三

大田府本町二 三邦社食品工場

大田商工會議所議員 鄭九澤

大田警防團副團長 沼田虎次郎 大田府本町二

大田府公立學校 教員團

全州地方專賣局大田出張所 所長 清川允晴 外職員一同

大田府本町二 富士忠醬油株式會社 電話六一〇〇番

大田商工會議所會頭 南部京平

大田府春日町一 山三證券社 電話特八二六番

大田商工會議所

大田木材商組合

銘酒忠誠釀造元 株式會社 長尾商店 大田工場 電九〇三番 晉州工場 電三五八番

大田府春日町一ノ二三 七番自動車株式會社

穀物檢查所 大田出張所 職員一同

大田府大興町 金剛酒造株式會社

大田府本町 大田酒造株式會社

大田驛前 植村國華堂 樂器店 電話九一七番

大田府春日町二 進和商會 平井剛美 電話二五九番

大田府春日町一 東亞藥局 主 伊藤健藏

大田府本町一 眞崎大田機械工場 電話二六二番

朝鮮倉庫株式會社 社長 豐田藩 大田府本町二

大田府本町 久納洋服店

大田府本町二 若林茂商店

晉州大田分店 主 居原田粂三 大田府本町一

大田府大興町 ニッサン自動車營業所 石原義夫

大田府春日町二 農業倉庫 河野庸二郎 電話五二六番

大田府會議員 (イロハ順)

伊東用樊	南部京平
石原義夫	中島潔
西村哲次郎	中山昌憲
外山喜右衞門	山川德次郎
豐川忠三	安井鈴次郎
沼田虎次郎	松方秀夫
岡田耕之助	藤野早苗
大山正夫	寺岡清藏
金光容勳	綾部宗弘
金田大英	齋藤安二
金井鍾樂	湯藤耆生
武井楝次	
高崎三郎	島邦若

大田料理屋置屋組合

郡是製絲株式會社大田工場
忠南製糸株式會社
忠南產業株式會社
忠南地遣製絲組合
忠南蠶種業組合

朝鮮金融組合聯合會
忠清南道支部
道內各金融組合

大田土曜會

胎動の佛印上陸第一報

西貢にて訪泰醫學使節團　井上無限

井上無限氏

友邦泰國への醫學親善への途すがら東亞共榮圏南方の一角所佛印に足を印した我が城大醫學部親善使節先發隊一行は頗る元氣に西貢で元旦を迎へ次いで海防、河内を見學、一行のうち井上無限氏は〝岩井團長以下の本格的活動は順を追うて報告しますが取敢ず佛印の印象を送る〟と十日發航空便で興味ある第一信を寄せた

どつかで見たよな安南くんの顔・顔

意外、わが荒鷲の歡迎

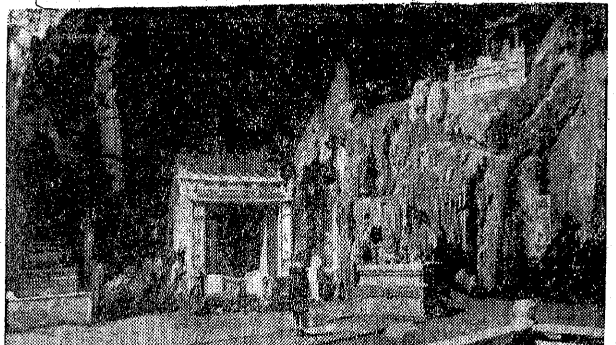

寫眞　ツーラーヌには宗教美術に關する遺跡に富んでゐてチャンパの文化や宗教を知るによい資料が多い、寫眞もその一つであつてヒューエン・ドンの洞窟といはれるもので大理石の彫刻などが多くその精巧その大理石がもつ美しさはなかなかに他では見られぬものだ(上)　安南人の婦女就中庶民階級のものは概ね暮色に染色した木綿製の細い筒袖の上衣を羽織つて同じ品の袴を穿き多くは胸を開けて小兒の胸掛けのやうな白木綿製の肌着を露出して籐製の大きなケカンを絶學に掛け大きい笠を被つて街上を跣で行く

我々日本人が佛印といふ言葉からうける印象は凡そあまりよいものではない、遠くは日露戰役の際バルチック艦隊がカムラン灣に遊泊し氣を養ひ帝國聯合艦隊に挑戰して以來近年にかては所謂援蔣ルートの元組として高踏援蔣により帝國經濟を亂し、近くは援蔣問題で我國朝野の憎惡を買つたことは記憶に生々しいところである、而して佛印旅行者の多くは佛官憲の横暴と不親切に少なからず不愉快な思ひをし日支事變以來は過境途中の一、二日の上陸すら容易ならず頗はしい不愉快な檢査をうけたといふ、これ等の先入觀にあまり氣乘りがせずその風景見物したいといつた矛盾した氣持のまゝ佛印へ、ハイフオンへと船は進んだのであつた、我々の船はO・S・Kの瀟洒なモーターシップ西貢丸(五、三五〇噸)である、十二月二十八日土曜日細雨煙る中を緑色に濁つた紅河を遡行して愈々ハイフオンに近づいて來た、氣温は攝氏十九度夏服、冬シャツを着込んでデッキに立つて居て非常に氣持がよい、これで

亞熱帶圏

なのかと一寸不思議にさへ思はれる、兩岸は緑色も鮮かに平面的に擴がつて草原と所々に小さな森が散在すると云つた景色である、土地は濁黄土で河水も赤向色に濁く溷濁して居る、やがて小さなランチで佛官憲が乘船し旅券の檢査を始めた、先入觀に煩はされる船は前動汀を續けて居る、折しも飛行機二機が遙かハノイの上空より滑翔してこちらへ向つて來た、不快である、見る見る船に近づき日章旗が飛行を始めたアッ日の丸が見える!我帝國陸軍機なのである、西貢丸上空低く旋回し翼を左右に傾けて歡迎の意を表してゐるではないか、胸がつまって目頭のあつくなるのを覺える、昨年九月我軍の平和的進駐を忘れる譯ではないが、外國領土に來て我帝國の飛行機が自由に飛び廻つてゐるのを見ると全く感慨無量なものがある、乘客一同手を、又はハンカチーフを力一杯振つたのであつた

細雨降りしきる中を正午近く海防についた、棧橋に荷役人夫ががやがや集つてゐる、質素な笠をかぶり椰子の葉で作つたのかと思はれるあらい簑をつけた安南女なのである、男はほんの數人居る丈である、女の方がよく働く人種らしい、殆んど皆檳榔子の實をモグ〳〵噛んでゐて、笑ふと齒はまるでおはぐろの様に眞黒く唇は眞赤である、皮膚の色が白いのになんとなく殘酷を裏切られた感じだ、一寸見たところ内地や半島の人々に非常によく似てゐる、しかしながら體格が背貧弱で一面何かしのばれる様な氣がする、晝食後同盟三井物産の案内で、ハイフオン三井社員駐在所を訪問馬渡氏に面會した、佛官憲の我々日本人に對する態度は非常に鄭重であり、以前は非常に

煩雜嚴重

であつたと云はれる、乘降者に對する諸檢査も殆んど皆フリーパスであつた、我軍の進駐による賜であり全く氣をよくし早速の威武に敬服したのであつた、ハイフオンは小綺麗な町である、赤味勝ちのクリーム色の壁に赤瓦の屋根といつた似通つた型の家が行儀よくならんで居る、大抵が二階建か或は平屋で何れも可成ゆつくりと庭がとつてあるのでどことなく餘裕のある落着いた感じを與へる、鳳凰樹の並木のある舗裝路を自動車で走る氣持は一寸變つた感じでよいものであつた

ハノイに至る約百キロの自動車路は幅員約四米餘の鋪裝道路であり鐵路の非常に狹軌の鐵道線路に沿うて走つてゐる、途中紅河にかゝつてゐる鐵橋は軌道と車道が共通であり、その兩側に狹い一米餘の步道がついてゐるといふ變つた構造である、自動車は細雨の降りしきる中を時速五十乃至八十キロで走る、冬服でオーバーといつたいでたちで少しも暑いとは思はない全く奇異な感じである、夏服だとばかり思つてゐたのに、尤もこの二三日は特別に涼しく又本當の雨期に入るにはまだ二月ばかり早いのださうである、各所で田植をやつてゐる十二月二十八日といふのに!どうも季節の觀念が混亂し妙な氣持である、昔代の作り方等全く内鮮と同様で道の兩側に展開される田園風景は、内地を旅行してゐるのではないかとさへ想はせる、耕作状況から更に遠くへ廣がる緑野はどうしても他國を訪れてゐるとは思はれない、所變れば品變るといふも所變れど品變らずである否所變れど品變らずといつた感じかも知れない、水田に水を汲み入れる抵等稀鮮の田園風景を彷彿せしめるものがある、又土着安南人農夫の帶や土道の住家は非常に内鮮の貧農家屋に類似の點が多い、唯草ぶきで非常に貧弱で屋内とて何の設けもない、このガランドーとした室内に大抵一臺の足踏ミシンが不釣合ひに光つてゐるのでいさゝかあつけにとられてゐる形である、少し大きな農家になると周圍に少しばかりの庭があり、生田の中には竹籔もあつて郎子、芭蕉等の混在がなかつたなら全く内地の農家と間違はざるを得ないだらう、周圍の情景は全くなつこいものであり身の異境にあることを忘れしめるに充分である、しかしながら一度部落の集合した村落に來ると忽ちクリーム色の壁、赤瓦といつた洋館がたちならび前列した様に多數の頂きからなりたつてゐるのが特異の風景といへよう

唯平野の片隅み遠くに見える山々が皆低くその峰が小さな饅頭をうつである

安南人の人情、風俗、習慣等を詳らかにし得ないけれどもその外貌は一見非常に本邦人に似てゐる

安南人種

は支那系であるが支那人よりもむしろ日本人に似てゐる様に私には思はれる、色も決して黒くない、當地の邦人が佛人に對して「自分は日本人である」といつても彼等はこれを信じない、そして安南人と思つてゐると云ふ、外人の判明出來ないのはむしろ當然かも知れないが現地の帝國軍人すら邦人旅行者を安南人と區別出來ないといふ、實際安南人を見ると内地の知人誰かの顔を思ひ出す、變な氣持である、私は東亞共榮圏確立上佛印の政治經濟的將來についてはなにもいひ得ない、しかしながら僅か十時間餘の上陸によりハイフオン、ハノイ附近において受けた印象は無條件に理窟なしに必ず我國民と安南人種とは協力互助すべき宿命にあるものとの深い印象を私に與へたのであつた

佛印もハイフオン、ハノイ地方は春夏秋冬があり面白いことには冬には二猿四濕といつた傾向があるといふ、佛印はフランスのドル箱である、フランス人は佛印をフランスの寶石なりといつてゐる、佛人の寶石に對する絶對的愛着を思ふ時佛印の抱懷する寶源が幻として現れて來る、佛人の植民地政策は今尚十八世紀其まゝの搾取愚民政策を取つてゐる、他方元來安南人は國民的性格が濃厚で異民族の統治に最初から反抗的精神を抱いてゐたといふ、しかして今佛本國のドイツへの降伏を見、安南人種の東亞共榮圏への必然的參加等等宿命的佛印の將來を夢見みつゝあるうちに自動車は既にハノイの街はづれに達したのであつた、此あたり帝國陸海軍の歩哨に對し敬虔な氣持で車内より目禮すると直ちに姿勢を正して答禮される態度に皇軍軍紀の嚴然さがしのばれ誠に心強いものがあつた、路傍に三米餘の本札があり片カナで『ハイフオン』と書いてあつた、恐らく〈ノイからハイフオンへ行く方向の指標であらう、片カナの字が忽ち瞳つて網膜に燒きついた際に感ぜられた、皇軍威武の片影である

日本放送協會機構改革

【東京電話】日本放送協會では新體制下時局に順應して組織の改革を斷行陣容の整備をすることにな り、八日發表した、この改正は放送組織の機構的刷新、放送報道部の強化、業務組織の簡素化と業務遂行の統制化、業務遂行の破綻の一元化、統制を目指すもので改正の要點は從來の編成部を廢し新に企畫部を設け放送組の統制、企畫、編成を掌らしめ放送報道部に一般人向きの講話部と青少年學校放送向きの教養部とに分け文藝部を廢して放送部と音樂部へ移しに文藝部を新設した、これで業務局は企畫、報道、講演、教養、演藝、音樂、國際の七部制とし更に國際部の外は課を廢止した、亦從來報道部に屬した報道局を新に業務局に昇格させ報道局次長の他放送實施上の事に於て措置を行はしめることになつた右について小森會長は語る

この度の機構改革は事態の推移に順應するためのものでこれによつて重大時局下の放送陣を強化し積極的に一億國民の團結を圖りたいと思つてゐます

奉祝時間「午前九時」

新聖紀初の紀元節

【東京電話】紀元節の聖節を迎へ神武天皇御創業を偲び奉る紀元二千六百一年の紀元節を迎へ二月十一日を期し大政翼贊會では國民の總心を一にして國體觀念を昂揚し國威宣揚に一層の覺悟を固めこの聖節の下に奉祝を行ふべく二十八日情報局、文部省の後援の名で全國各府縣支部長宛通牒の如く實施方法に關する通牒を發し徹底を期することゝなつた

一、午前九時を期し同時刻には汽笛、サイレン、鐘等で周知方法を講じラヂオは『奉祝時間』の放送を行ふ

二、各家庭は同時刻に夫々宮城遙拜

三、市區町村では適宜の場所に於て祝賀の方法を講ず

四、官公衙、學校、會社等では式典を行ふと共に趣旨徹底を圖る

五、神社に於て行はれる紀元節祭に國民多數參列し且つ神社の祭典には成るべく午前十時を期して行ふこと

港　朝鮮の顏と肚　南鮮篇(一)

賣り出す三千浦

乾分を控へ〝博三の盃〟

淺場特派員

先に幾多の名作を遺して若くして逝つた朝鮮詩人故木は曾ぞかへて「港は天才である」といつたが、こゝでは故木の蜜を港に代へて「港は天才である」といつて見よう一躍して港が蜜に當るか、蜜が港に當るか…所詮は文藝の綾であつてみればこの一句も何ならずもこれ諸國の綾として港を天才にたとへるもまたよきであらう、四海環海の日本も港から港へ移つて大陸日本となつた、大東亞共榮圏の確立も港から港へ移つてこそ一億國民移營の〝完遂〟があるわけ、やつぱり港は天才である、こゝに南進日本の新しき大陸基地として浮び上つた南鮮五港(三千浦、麗水、木浦、群山、長項)の港、港が持つその使命と天分を吟味して見よう

南進日本の時代の巨濤に乘つて颯爽と浮び上つたミナト三千浦は既成大陸交通ルート關釜連絡の客貨洪水を尻目に博多と三千浦を結ぶ新しき内鮮ルートの獲得に必死となつてゐる、いまや三千浦は海の港へ、陸の港へを强化しその時機到來を待つてゐるが、いまたに仮三千浦

朝鮮側―麗山、統營、馬山、麗水各候補港についてそのよしあしを檢討してゐるが、先づ港もよし、背後關係もよしと太鼓判をポンと押されたのが三千浦港と博多港であった、かくしてミナト三千浦は

我軍基地は各國港灣に大きな話題を投げたまゝ發表を見るに至らないのである、それだけにこの折衝も肝事に慎重を期して内地側―武久、唐津、博多

の港までも五、六千噸級の船は自由に出入出來、俯かに近代的港灣施設をやれば優に一萬噸級、或はそれ以上の巨船をも呑吐する港の力を持つてゐる

三千浦邑民二萬二千も『將來大きな港になる』を自覺、邑の興亡を賭けて大棧橋、岩壁など既に竣服の築港計畫に着手し博三航路の開拓こそ興亞大陸經營の國家的動脈だと大海港三千浦の建設に眞に邑民は血肉を注いでゐる、一方陸の三千浦もこれまた洋々たる前途に明るい、港に續く平野は實に一千五百萬坪に達し臥龍山の大溪谷を通しての豐富な地下水は滾々と湧きることを知らぬ天然の貯水池を形成してゐる關係上大口の激增もOKなら大工場地帶とするも可能といふほどに發展の餘地も奥が深い、そこに求めた道か、三千浦を基點として北へ一路京釜線へ通ずる全長百八十キロのいはゆる金三鐵道の實現である、邑民の『敷いてくれ』も切實眞劍だが、またこれを聞く當局の

心痛

も察するにあまりあるものがある、この新大陸ルート金三鐵道が若し港三千浦の衆望を容れてくれたら三千浦は邑から府へ更に指定港たるは必定慶南、北、全南三道に跨る面積三百萬方里、人口三百萬を抱擁する一大ヒンタードランドには米穀をはじめ農産物、林、鑛產物が金城

金、銀、銅、鐵、水鉛が百分の卅、邑に充滿し慶北道の金鑛床も千古の斧鉞を加へざる智異山の大原始林も容易に開發されるまゝに目下工事を急ぎつゝある南江放水路が完成すればその水路を流れる無限の餘水は僅か二十キロ内外の引水設備で忽ち工業用

水にも變じ現に生ひ茂つてゐる泗川灣沿岸漁民を南江の放水禍から救ふことも出來るわけである三千浦港を中心とする海の幸も大きい、港の前面閑麗海道部南海島には平野があり、水力電氣もあるといへば文字通り港三千浦はあるくづくしで電氣がいいが、惜しや將來再び行く港三千浦を考へるときそこには大きなものが二つ不足してゐる、それは語るまでもない、博三航路と金三鐵道である、いま邑民は一萬二千は一致團結博三航路、金三鐵道期成會の名のもとにこの港の二つの交通路開拓にひたすら熱と力、力と熱を注いで、ひたすらその實現の港方を内鮮當局に嘆願してゐるのである、『眠れる港』からいま新生の息吹きも雄々しく起ち上つたミナト三千浦を語るとき…明治卅九年十月十日内地人としてはじめて上陸した『時の快男兒』三千浦築港工事の大野鶴三さんの名を忘れてはならない、一漁村三千浦が港として羅かしい胎動をはじめたのは實に大野さんの存在があつたからである、大野さんは現在東京の住居も邑里香川縣の住居も殆ど顧みることなく全く自己を犧牲につくしてゐる、三千浦發展のために生みの親であり港三千浦のためには生みの親である、『俺はこゝで死んでも悔いないのだ』と港を一瞬たりとも

話題

の内鮮連絡ミナト港は先づ一騎…『大鵝緒成』の凱歌をあげたのである

一港は先づ南鮮側の二三の港灣に敗れた、群山、港は壁に…一致して港内の鮮港を背負しての内鮮連絡にしても豊富な地下は…

邑民

たりする場合もなきにしもあらずで、藻港に浮く島の殆どが寶島の扉にさへある、嬉しいぢやないか、嘘みたいにく〳〵づくしの今日地から金が湧く銀が湧く、その上、水がある

永住

に見降す高台に家を建て既に覺悟を決めてゐる、寄せる思ひは港の如くいつも大野さんの胸の中にはいつもある、三千浦邑事務所をたづねても『港のはなしなら大野さんへ』あつさり斷られるやうな始末で詰問大野さんの家に足を運ぶことになる『はるばるようこそ』と遠來の客―記者を迎へて大野さんは港の話題をまるで子供が飴玉でも貰つたやうによろこんで三千浦の今昔を語るのである、聞けば當年六十歳を迎へたさうだが、元氣はますく〳〵旺盛の由、語る言葉も熱氣を孕んでまさに壯者の概そのまゝだ、今から卅六年前上陸した當時は港も三川里と呼ばれたほんとに淋しい一漁村でした、内地人とても永住者なくわづかに九州方面の行商人が時折出入するといつた程度で、そのころはまた身に迫る危險も多かつた、そ

れが今日では地名も三千浦に改められ人口二萬二千の臨港邑となり内地人も現在五百人を數へるまでに發展したのである、しかも三千浦は大きい港としてのあらゆる條件を具備してゐる關係から内鮮連絡基地に今回選ばれたのである、一方港の背後も三千浦と金泉を結ぶ鐵道さへ實現してくれたら三千浦は先きに生れた港釜山を尻目に驚異的發展を見ることは何ら疑ふ餘地がない、港に續く大平野は街にも工場にもよい、第一水は一昨年の大旱魃にも斷水の心配がなかつたなどだから三千浦、晉州間が工場地帶になつても工業用水には困らない、土地はまだ安いが、悪質ブローカーは跳梁だ、いまいはれてゐるが、これを今少へるとき三千浦は四百年前の昔から三千浦が求めてゐるものは良心的な事業家の登場である、かつて文祿の役に豐太閤は北九州名護屋に本營を進め加藤清明、島津義弘らを部隊長とする中央軍の南鮮を時の三川里に上陸せしめ一路北進すべく意を固めたとか立證される、日本武士も當時なかなか智謀邃しき戰略行動に出たものであるとつく〳〵感心してゐます【寫眞―語る三千浦の顏役大野さん】

熱闘二題

綾昇、旭川をつりだす(上)
羽黑、笠置をうつちやる(下)
【八日目　電送】

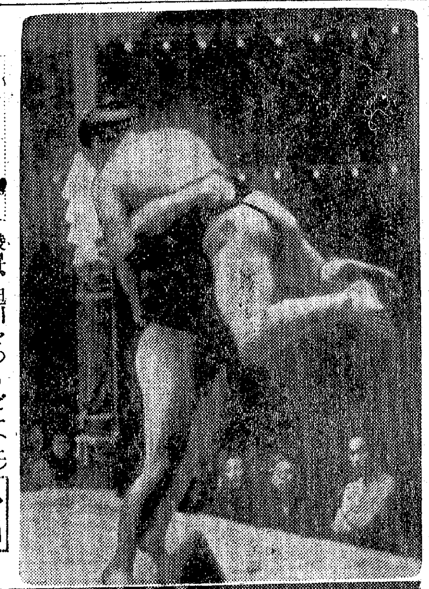

大相撲春場所　九日目

笠置、玉の敢闘

照國と前田を破る

東軍快調

中入後

勝　　負
隆昇(送り出し)若瀬
四海波(吊出し)錦谷
增位山(内かけ)滿美川
陸　岩(寄仆し)小松山
若ノ森(寄切り)駒ノ里
十三錦(叩込み)二瀬川
大邱山(上手投)佐渡島
鹿島洋(腰くだけ)九ケ錦
神東山(叩込み)金　淺
相模川(突出し)備州山
綾　昇(打ちやり)鯱ノ里
青葉山(押し仆し)綾　若
大和錦(寄切り)櫻　甲
櫻　錦(寄仆し)富士嶽
名寄岩(引かけし)兩　國
松ノ里(寄仆し)旭　川
笠　置(突落し)照　國

時間一杯立上るや烈しく突き合ひ笠置左を差さんとしたが照國

突いて突いて突きまくり笠置に隙を許さず、さらばと笠置照の突いて來るを左に開いていなし一瞬ぐいと突落せば鮮かに決まつて照國つん這ひとなる

肥州山(吊　出し)桂　川
佐賀ノ花(打ちやり)五　島
玉　海(寄仆し)前　田
羽黑山(肩すかし)雁ノ里
安藝海(下手投げ)鶴ケ嶺
双葉山(上手投げ)龍王山
男女川(小手投げ)松浦潟

打出し七時四分

累計　東　一七　西　六
　　　　　一三　　　九六

初等三校を新設

九十一學級增設

京城の第二部(半島人側)計畫

義務教育令の施行を眼の前に控へて高騰する半島人子弟の向學心に應へ京城府では明年度を期して第二部(半島人側)初等學校の大擴充を行ふこととなつたが、三初等學校の新設と九十一學級の增設を含めて明年度第二部特別經濟豫算が十八日やうやく府尹の決裁を得、その全貌をあきらかにした

歳入は經常部　百六十七萬五千百四十五圓(昨年比二十八萬八千八百八十圓增)

臨時部　三百二萬八百廿圓(昨年比三十二萬三千七百八十一圓減)の計四百六十九萬五千九百六十五圓で

歳出は經常部　百五十四萬三千七百八十圓(昨年比三十三萬二千七百八十九圓增)

臨時部三百十五萬二千百八十五圓(昨年比三十五萬七千六百九十圓減)の計四百六十九萬五千九百六十五圓

九百六十五圓であるが本年度はまづ公立學校の大擴充と私立學校の指導徹底ならびに學校衞生施設の充實に重點を置き安岩、堂山、典農の各町に初等學校を新設、麻浦、舞鶴、漢南、駿山、國際、墨忠、渼川、敦岩、孔德、北阿峴、馬場、鷹洞、龍江、各初等學校に計九十一學級を增設する外

私立學校監督の視學一名を增員しこの方面の指導監督を强化し、私立初等學校の公立化を圖ると共にも衞生施設充實の見地からは各校の換氣、下水設備の改良、衞生器具、藥品の整備、學校醫の增員等を斷行することに決定した

寢る天然痘

二人も感染

京畿道水原郡城山面三花里農業李鍾九(二)は去る十日頃から京城永登浦町新市場で日傭人夫として働いてゐたが同二十七日發熱、三花里に歸宅して臥床中十七日頃止大然痘と診定された、なほ同里農業青木吉年(二)及び青木元七(三)も同日眞痘と認定されたが李鍾九からの感染とみられてゐる

けふの天氣

曇り小雨雪後晴れ

商店從業員座談會

基督教青年會では十九日午後二時から京城長谷川町青年會館で廿歳から廿五歳までの青年商店從業員代表四十五名を選抜して第一回〝職域奉公と我等の生活を語る〟懇談會を第一部を主事司會で開催、田川府議會議員、赤尾南大門商店協會主事などが列席、總力聯盟矢鍋文化部長の講演も行ふ

春場所星取表

東	勝敗	西	勝敗
男女川	[illegible]	双葉山	[illegible]
安藝海	[illegible]	羽黑山	[illegible]
前田山	[illegible]	照國	[illegible]
五ツ島	[illegible]	旭川	[illegible]
肥州山	[illegible]	名寄岩	[illegible]
出羽湊	[illegible]	佐賀花	[illegible]
笠置山	[illegible]	磐石	[illegible]
龍王山	[illegible]	大浪	[illegible]
淺瀬	[illegible]	青葉山	[illegible]
大和錦	[illegible]	鶴ケ嶺	[illegible]
綾昇	[illegible]	玉ノ海	[illegible]
雁ノ里	[illegible]	櫻甲	[illegible]
綾若	[illegible]	富士嶽	[illegible]
相模川	[illegible]	松浦潟	[illegible]
神東山	[illegible]	桂川	[illegible]
小國	[illegible]	大潮	[illegible]
松ノ里	[illegible]	佐渡島	[illegible]
鹿島洋	[illegible]	鯱ノ里	[illegible]
十三錦	[illegible]	小松山	[illegible]
駒ノ里	[illegible]	備州山	[illegible]
大邱山	[illegible]	錦谷	[illegible]
增位山	[illegible]	九ケ錦	[illegible]
笠奥里	[illegible]	滿美川	[illegible]
若森	[illegible]	金淺	[illegible]
四海波	[illegible]	二瀬川	[illegible]
累計 一二〇		累計 九六	

國際外交一貫評論

外交時報

一月中旬號（毎月二回發行）（一部六十錢　送料共）

議會と外交問題……本社時論
東亞建設の現段階……東北帝大教授　新明正道
最近の獨佛關係……重德泗水
獨逸の巴爾幹進出……文學博士　内藤智秀
委任統治の成立史……京都帝大教授　田岡良一
差別と無差別戰爭……立命館大學教授　大淵仁右衞門
大戰特徵と東亞……東亞研究所　重光藏
米帝國主義と通商……國際法學會　岡本廣作
東亞外交の現實的展開……牧内正男
共榮圏の建設と前途……藤岡啓
支那思想界の動態……水野梅曉
上海佛國租界史……植田捷雄
歐洲戰亂詳史……歐米時報
米國大統領の援英演說……支那時報
支那中央銀行設立……
國際外交半月日誌……本社調査局

東京丸ノ内　仲五號館　外交時報社　振替東京五一八六八番

ご家庭を明るく健康に

田邊發賣品

感冒も頭痛も……スッキリ一掃!

パポン錠

特に害作用のない點で、か弱い体質のご婦人、お子様方にもお薦めしたい新らしい効めの速い製劑です……四十錠一円・三円

日本齒科醫專

試驗期日・三月一日、二月二日
入學試驗場・東京、名古屋
所在地・東京市麴町區富士見町
學則要郵券三錢(十一月廿九日官報參照)

自宅在住　代書事務
男女職業を問はず自宅に居乍ら無試驗で全國何處でも開業出來收入確實。業務、希望者には開業法手續と規則一切を進呈。ハガキで申込あれ。東京市下谷區上根岸町八一　日本代書學院

大　吾輩は犬である
日本大型鍮東京日本橋區三越前室町本石町交叉點角
家庭の番犬に
犬の新時代・全國有名犬の賣出・日本犬畜大會開催・日本橋一〇〇番

東京市芝區高輪北町二三　淨水銀研究所
電話高輪二六三三、三九七一　振替東京八〇五二一番

水銀内服藥　コロイゲン錠
全國有名藥店ニアリ　地方ハ直接本所ヘ　振替又ハ爲替ニテ御申込ミ下サイ
(コロイゲン錠定價)　二圓(四十二錠)　四圓(九十錠)　七圓五十錢(一八〇錠)　十四圓(三六〇錠)　三十圓(九〇〇錠)

強力飲料　ツルチエク

燃料半減　火力強大　御家庭必需品
日本一の[illegible]
旭工業商會

六〇六號と水銀劑

十九世紀の醫學博士の水銀療法に基き病源消滅の二大原則たる六〇六號と水銀劑とを比較檢討し永年の實驗研究により潛伏性及び潛伏病毒に對しては全く水銀劑の效果に多大の信賴を置くといふ結論に到達したのであります。殊に腦脊髓、神經系統内臟諸器官に移行せる病毒に對しては水銀治療の原則に從ふのが常道であります。而るに從來の水銀劑は其副作用に於て忌みきらはれてゐたのであります。此處に於て當社は凡ゆる難點を排ひこの水銀の毒性を除き有效に且つ迅速に効果あらしむる様コロイド水銀劑コロイゲン錠を完成したのであります。故に本劑コロイゲン錠を推奬す。

○第一期決算報告
(昭和拾五年拾壹月壹日ヨリ昭和拾五年拾貳月末日)
株式會社　漢城鐵工所

花柳病泌尿科
本町五丁目あづま館横入
電本三五四三　安部醫院

日本赤十字社朝鮮本部
日本赤十字社救護看護婦生徒募集
京城府南山町三丁目

近日大公開
オリンピア第二部
美の祭典
OLYMPIA
レニー・リーフェンシュタール女史監督作品
明治座

株式名義書換停止公告
來ル二月一日ヨリ定時株主總會終了ノ日迄株式名義書換ヲ停止ス
昭和十六年一月
朝鮮理研鑛業株式會社

生徒募集
昭和十六年四月入所セシムベキ生徒ヲ左ニヨリ募集ス
一、募集人員　三十名
二、出願者資格
三、願書受附期限　二月一日ヨリ二月二十八日迄
四、入所試驗
五、試驗科目
昭和十六年一月
慶尚北道大邱府
慶尚北道自動車從業員養成所

新に水產資源の
舞台に現はれた小鰮鯨に就て

城大豫科動物學教授 理學博士 森爲三

ミンクといふと英語ではイタの毛皮を称するが、こゝにいふミンクは小形の鯨で捕鯨者間にかく称されて居るものである、

このミンクといふ名は釜山水產試驗場內田技師の談によると、諾威人マイシケが發見したといふのでマイシケ鯨といつて居つたのを、ミンク鯨略してミンクといふ樣になつたとのことである

このミンクは捕鯨業者の間ではコイワシクヂラ一名コカタイワシクヂラと稱して居るもので、今後は斯樣に呼びたいものである

從來朝鮮

近海で捕れて居る鯨は、長須鯨が大部分で鰮鯨や座頭鯨は稀にしか捕獲されなかつた、また白長須鯨は少數獲れて居つたが、一昨年から國際捕鯨取締協定により捕獲禁止になつた、斯樣に捕鯨者は捕鯨船により、大形の鯨ばかりねらつて居つた

しかるに近時資源開發の關係から、從來鯨油の取れないので顧みられなかつた小形の鯨コイワシクヂラも注目せらるゝ樣になり、朝鮮水產開發株式會社は根據地を慶北南浦港に置き、小型の捕鯨船を以てコイワシクヂラ專門に昨年五月より捕り初め昨年中に七八十頭近く捕つて居る、尤もそれ以前にかても同社南浦出張所にある日產の捕鯨場にて、毎年數頭乃至十數頭捕つて居るが、大形の鯨の方が主體で、コイワシクヂラは眼中においてなかつた、故にコイワシクヂラを專門に注意して捕り初めたのは昨年からのことである

このコイワシクヂラは昨秋京城日報社主催で滿鮮博覽會が開かれた節、朝鮮水產開發會社が水產館に出品し、現在は總督府水產試驗場の一室に陳列してある小形の鯨がこれで、鬚鯨としては最小の部類に屬し、體長五米乃至九米、體色上面灰黑色で下面は白く、頭の先端部は鋭く尖り嘴の樣であるから、英語ではパイク・ホエール、獨逸語ではシュナベルヴァアルと云つて居る、而して頭と頸とは一樣に續いて判然と區別される

背鰭は高

く、體長の前方から三分の二の距離にあり、胸鰭は體長前方からの三分の一の距離にある。胸鰭の長さは體長の八分の一、上面に著るしき白色條を有することが特徴である、鯨鬚は長さ二十糎內外、この數三百二十六枚、灰黃白色を呈し美しいが、割合に短い、脊椎の數は頸椎七、胸椎十一、腰椎十九、計五十個で、肋骨は十一對である、この鯨は雌は雄より大きい、腹側前方には六七十の縱の皺が走つて居る

コイワシクヂラは寒海產で、太平洋及び大西洋の北方や南極洋に產する、關東州では海洋島邊で捕れ、北海道では昭和十一年以降每年百頭內外捕獲されて居る、朝鮮では迎日灣及びその灣外それから九龍浦沖合が最も多く捕れまた江原道長箭沖合でも捕れる、この鯨は大形の鯨の樣に遠距離移動をしない樣で、したがつて同一箇所で殆ど年中捕れる樣である、野田長涵氏著日本哺乳類目錄を見ると、內地では伊豆邊でも捕れた記錄が載つて居る、北大西洋ではスコツトランド邊で盛んに捕獲され、時によると地中海でも捕れたことがある、印度洋にも產するが、後洋では捕鯨船は鯨油を目的として、小形のコイワシクヂラは眼中に置いてない、コイワシクヂラは大なる群をなして游泳せず、その食物はアミの如き小形の浮游生物である、鰮などの小魚を食すとあるは誤りならんと思ふ、この鯨は海面に出で

潮を吹か

ずフツと音をたてゝ呼吸するとのことである。一昨一見で、十月捕はれた雌鯨の胎兒を、慶北水產試驗場より寄贈を受けたが、全長一百廿五ミリ、胸鰭の長さは卅六ミリであるが背鰭は僅かに九ミリの長さよりなかつた、また未だ上顎に鯨鬚が全く出來て居らないから、分娩までには遠いものと思はれる

本種は小形なりとはいへ、昨秋十月捕れた全長二十四尺三寸の雌は、體肉三百五十九貫、ウネ（腹肉）百、骨付肉五十二貫、內臟六十四貫、骨約五十五貫、皮膚約百貫がとれ、肉は十貫匁が三十圓の價であるから、上記の鯨で一千四百五十圓の價となつた、肉は皮膚の下は白く中は赤く、皮下の脂肪層は極めて薄く油はとれない。したがつてこの鯨は肉と皮膚とを目的に捕獲し、その肉は脂肪分が少く美かで、赤肉を刺身にするとマグロの刺身の樣に美味であり、すき燒にするも佳良で、捕りたての新鮮なものは最も甘である、また佃煮にするも妙である、殊に骨付のロースに相當する部分を

朝鮮料理

のカルビーの材料にすると何ともいへぬ味があり大形の鯨の肉とは比較にならぬ程よい、今後私は大いにコイワシクヂラ乃ちミンクの肉の食用を奨勵する

現在朝鮮水產開發會社は事業開始匆々で、肉と內臟とを食用に供し、また罐詰にし、皮膚は鹽藏して皮革用に供する位に過ぎないが、一頭の骨は前記の如く五十餘貫の重さがあり脂肪分も多量に含まれてゐるから、煮て油を取り殘りの骨を砕いて骨粉肥料に供し、血液も現在棄てゝあるが乾固めて飼料又は肥料用にし、腦下垂體、甲狀腺、副腎、睾丸等から種々の藥劑を製する樣に研究調査すれば、もつと利用の途が開かれると考へる

兎に角從來あまり顧みられなかつた小形のコイワシクヂラが食用及び皮革資源開發の立場から活躍する舞台の上に現れ注目さるゝ樣になりしことは特記すべきことである

近頃一部の間でミンクの肉を食つたかとか、味はどうのとか話が高いので、ミンク卽ちコイワシクヂラを通俗に紹介することにした

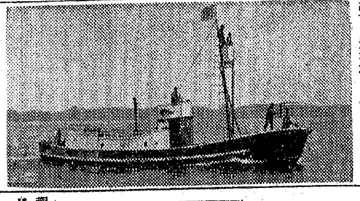

【寫眞】昭和十五年八月十七日捕獲のコイワシクヂラ、體長約五米（下）と小型捕鯨船（上）

常夏の溫室も
今年は低溫生活
元氣はよいが「冬眠」の植物

物みな凍てついて寒さ身にしむ此頃、こゝばかりは常夏の國を誇る京城昌慶苑大溫室、大小色とりどりの植物はどうして冬を保護されてゐるのでせうか、植物苑主任大谷五三郎氏のお話をきゝませう

朝鮮は大氣が乾燥する满洲で、拔けあがるやうな青空の日が多く、そのため太陽もふんだんにめぐまれてゐるので

【溫】室內の熱帶植物は氣溫が多少低くても天氣さへよければ晝間は太陽の光線でスチームはいらずに育つ位です

溫室內は溫水暖房裝置になつてをりますが、夜間は攝氏十度から十五度、晝間は太陽の關係で十五度から二十度あります、溫室內の溫度の理想は何といつても攝氏十五度から二十度ですが今年度は燃料不足で熱帶植物も低溫生活です、だが最低攝氏十度以下に下げるわけにはゆきません、冬期間とくに寒冷な朝鮮で冬を越す熱帶植物ですから、溫度の調節が一番大切で火夫が一名と園丁が晝夜二時間每に溫度の調節をはかり、晝間餘り氣溫の昇り過ぎた時などは窓を開けたり、夜間は

【窓】のすき間から這入り込む寒風に注意したり、人間の赤ん坊を育てるやうな苦勞をします、熱帶植物中には椰子、旅人木のやうな椰子、龍舌蘭、バナナ、パパイヤ、一體に大木性のものが多いのですが、寸胴熱帶植物の小さいものもあり、これ等のものはあまり日光に當てずに育てます、熱帶地方では夕方スコールといふ特有の夕立がありますが、それに倣つて溫室內でも夕方一回ホースで新鮮な水を植物にかけてやります、それでも冬は溫室內は戶を閉めきつて置くので空氣が汚濁し、溫室特有の油虫、貝殼虫、綿虫等が付くため、それらの殺虫除や肥料等に手數がかかります、冬期が深まるにつれて弱つてくるのは弓糸の植物や佛桑花等ですが、枯死するやうなことはありません、たゞ落葉するのは致し方なく、春になれば元氣を回復して來ます、まあ

【冬】の溫室は植物の冬眠で成長は靜止して芽めず、たゞ保持してゆくだけです

【寫眞】昌慶苑植物園の熱帶植物と植物の生命を護る機關室

農業と自動車製造

今日、農業は自動車工業の原料供給源として頗る重要になつてゐる、米國では百萬台の自動車を造るのに五十萬エーカーからの農產物が必要であるといはれる。卽ちタイヤ、ブレーキ內張りとして、綿とゴムとが、いづれも六九、〇〇〇、〇〇〇ポンド用ひられ、仕上塗料、合成樹脂に用ひるブチル・アルコールと滅菌のために五〇〇、〇〇〇ブッシエルの小麥が、溶劑、耐凍液の原料として一二、五〇〇、〇〇〇ガロンの糖蜜が、車內裝飾床張り、滑劑、銹止劑として三〇〇、〇〇〇ポンドの羊毛が、ンドの山羊の毛が、座席用として三五〇、〇〇〇ポンド、ペンキ、接合劑として二、〇〇〇、〇〇〇ポンドのターペンチン油、パッキング等に一二、〇〇〇、〇〇〇呎の木材が使はれてゐる

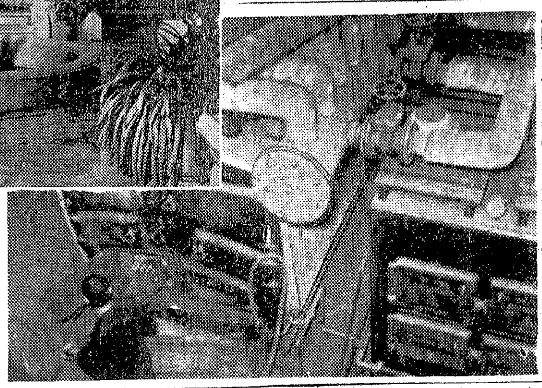

雜音を消す
レコードの材料を改良

蓄音器の雜音はレコードの材料から來る事が多いのであり、このレコードは樹脂と粘土をまぜて作るのであるが、粘土の代りに大理石の粉末を用ひると針による雜音が非常に少くなる事を發見した

更に最近米國のベル電話會社の研究室では雜音がなく忠實に記錄される蓄音器レコード原板の新しい原料が考案された、それは一種の石鹼で、それをアスター原板に用ひるのである、從來の蓄音器レコードは音響そのものに伴ふ雜音は別として背景雜音といふものはどうしても避け難いものであつたが、これはアスター板の原料中に結晶が入つて居つて、針が溝を刻む時に、それに當り、不規則な振動を起すためである

ところが、この新原料を用ひると結晶が全然生じないから、背景雜音が起らないのである、原料はステアリン酸、マンタン酸炭酸ソーダ、基性炭酸鉛で、最後の二つがステアリン酸と作用して石鹼を生ずるが、それに樹脂様のものを加へて適當な軟かさにするのであるが、原料の配合の割合は非常に愼重を要するとのことである

談話室
百艘の潛水輸送船建造か

【ニューヨーク發】曾つての世界大戰に際し强力な聯合國海軍に封鎖されたドイツは窮餘の一策として潛水輸送船を建造、封鎖を潛つて當時いまだ參戰してゐなかつた米國に潛り冒險好きのヤンキーの賞讃を浴びながら軍需品を輸入したことがあつたが今度は逆に封鎖の苦しみを嘗つてゐる英國のために大量の潛水輸送船を供給しようとする計畫が米國で建てられてゐる、潛水艦設計者として知られたサイモン・レーク氏はこの程

獨潛水艦の海と空からの攻撃を避けて援英物資を補給するためには潛水輸送船を建造するより外の方法はない、宜しく米國政府は廿億圓を支出して七千噸級の潛水輸送船百隻を建造すべしと建議してゐる、昨今自に獨潛の活躍ぶりにも惱まされるがレーク氏の提議は今のところ米造船界では問題にされてゐない

飛行機に追ひすがる
ロケット爆彈

米國の一發明家は音響によつて導かれるロケット爆彈を發明したと報ぜられてゐる、飛行機の爆音に導かれ、それに向つて一直線に時速一四四〇キロといふ速さで飛んで行き、飛行機に觸れるや否や爆發するのである、米國軍部でもこの發明を重視し、ニュー・イングランド沖の無人島で、秘密裡に試驗を行つたとのことである

輕い防彈甲

ロンドンの外科醫ケンネス・ウオーカー博士は、アルミニウムの半分の重さで、榴散彈に對する防禦力のある甲板を發明した、原料は纖維、綜合成樹脂で、それを加壓して造るので二オンスぐらゐの板をポケットに入れておくだけでも、負傷率が餘ほど減ずるといはれてゐる

豆知識

☆イタリーのリビヤの國境からナイル流域に延びてゐる沙漠地は一番狹いところでも幅が四百哩もあります
×
☆一六六六年の劫火の後でロンドンが再建された時再建の目的のための基金がロンドン港に荷揚げされた石炭、小麥に特別に課稅して集められました

婦人だより

▲娘の生活報告會　綠旗聯盟婦人部では十九日（日曜日）午後一時三十分から京城初音町淸和女塾で新年例會を開き婦人部の方の娘の生活報告などある筈です

ラヂオ　ＪＯＤＫ

十九日（日）第一放送
朝の部

午前六・五〇　ニュース
七・〇〇（東）時報
七・〇一（大）神社巡拜　別格官幣社「阿部野神社」—同神社より中繼—同神社宮司　村岡良臣
大阪高等學校教授　市村其三郎
帝塚山學院生徒・外
七・三五（東）季節の話題　寒の話　中山太郎
七・五〇（城）宮城遙拜・天氣豫報
七・五一（東）ラヂオ體操
九・二〇（城）氣象通報
九・三〇（城）マンドリン合奏（一）玩具の交響樂（二）行進曲「春の行進」（三）初春の曲（四）行進曲「北風」（五）森の鍛冶屋　京城マンドリン合奏團（指揮）淸水五彥
一〇・〇〇（東）週間を顧みて（錄音）
一〇・四〇（大）錄音　學園を…
一一・〇〇（廣）錄音　海外…
一一・五〇（大）海外市況

晝の部

正午（東）時報・天氣豫報・今日のお知らせ
午後〇・〇五（東）管絃樂（一）ラヂオ行進曲　山田耕筰作曲（二）圓舞曲「スペイン」ワルドトイフエル作曲（三）歌劇「カルメン」拔萃曲ビゼー作曲（四）行進曲「フリードリヒ大王」フリーデマン作曲、東京放送管絃樂團（指揮）前田璣
〇・三〇　ニュース
一・〇〇（東）北米西部向海外放送〃ラヂオ小說〃煙草と兵隊〃（班長）大日方傳（兵一）大川平八郎（兵二）佐伯秀夫（兵三）月田一郎（兵四）深見泰三（兵五）藤田進（伴奏）東京放送管絃樂團（作曲）小田進吾（指揮）日本放送合唱團
久岡幸一郎（合唱）
一・三〇（名）傷病將士慰問の唱歌〃名古屋陸軍病院より中繼（一）軍歌〃愛馬進軍歌〃陸軍病院白衣の勇士（二）…

夜の部

（釜山・淸津）
四・三〇（東）大相撲春場所實況（十一日目）—兩國國技館より中繼—
七・〇〇　ニュース・天氣豫報
七・二〇（大）週間の動き　下田將美
八・〇〇（東）連續講談（第一夜）〃伊達中將と赤穗義士〃一龍齋貞山
八・三〇（東）舞臺中繼〃神明惠和合取組〃歌舞伎座より（序幕）一品川島崎樓の場、高輪八ツ山下
講談〃柳田の勸化袋〃一龍齋貞鏡（二）漫才〃珍說江戶城會談〃荒川玉三郎、林田榮郎（四）浪花節〃關根の義心〃（五）歌謠曲〃名古屋放送管絃樂團（指揮）中山義夫（一）（イ）矢車草の歌（ロ）…
九・四〇（東）ニュース・氣象通報

東西對抗大棋戰
本紙獨占全高段者總動員
加藤六段三局勝四局目

第七回
（持時間各九時間）
先手　七段　△梶一郎
後手　六段　▲加藤治郎

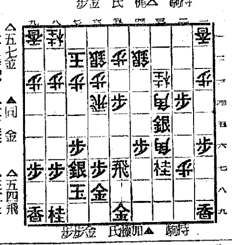

△五六金　▲三四銀　△六八銀6　▲三四飛　△同　飛　▲二五桂
△五七金　▲同　金　△二三歩成2　△三三桂　▲三九飛38　▲五四飛　▲二二と6

水の流れるが如し
觀戰記　八段　齋藤銀次郎

つひ先程まで、冬の陽射しが、明るく部屋に射し込んでゐたが、何時の間にか夕闇が訪れて手許が暗くなつて來た。

だが、對局者は氣のつかないもの如く、ちつと盤面を見詰めてゐる。私は立つて電燈をつけた。四邊が一時に明るくなつたので、氣のついた加藤氏「ホウ！もうそんな時間ですか」梶氏、おどけて、わざと大阪辯で「早いもんや」このころ、神田八段、村上、大野兩七段など大阪の棋士がチョイく來てゐるので恰ひ眞似をして喜んでゐる。然し對局中の言葉は殆ど不用意に口を衝いて出るので、當人はちつとも意識してゐない場合が多い。

加藤氏は梶氏の三四角打に三五銀と引いて角を脅かす。梶氏は、據て發端と見えてノータイムで五六金と依頼の體度。

から弱く敵に指されては、加藤氏も逃げては居られない。三四銀と頭突。後手五七金、先手同金、後手五四飛、水の流れるが如き應酬がある。後手五四飛〜金銀兩取りである。加藤氏は六八銀と引いて、梶氏は三四飛で、聊か駒得の局面である。併し、先手を取つた加藤六段は三三歩成と手堅りを作つて行く。

梶氏は二五桂と跳ねる。加藤氏三二（と）と捨てる。惜しいやうだが、これで敵飛の位置を變へれば、いろくの手段が生ずるので少しも損はない。卽ち二五桂と跳ねて六四桂、同歩、五四角の手、三三歩打の手、五四桂打の手、或は四一角打のやうな味などがある。梶氏も、一々防ぎ切れない。そこで考へた結果、決戰の一策として、ジリーン力强く三九飛と打つ。（本日の指了り盤面）

木村名人講評

先手三二とは惜しい。對局者はこれを同飛とさせ、二五桂、同角、六四桂、同歩、五四角打の狙ひと思ふが、甘過ぎる注文である。此處は輕く五三歩、同銀、右四五桂と跳ね違つて指したい。これなら局面は依然として優勢である。

後手三九飛は前記の如き玉手飛車の順を看破した急所の一擊ともいふべきで尋常の手段では決戰にならぬ。

持駒　▲加藤氏　角金歩　桂歩二
持駒　△梶氏　角　銀

本社特選　花形十人拔大碁戰
第一回
中川四段四連勝五局目

【お斷り】前回までの中川四段對吉原四段の對局に「中川四段三連勝四局目」とあつたのは「中川四段四連勝五局目」の誤りでした

先　四段　中川新一
六段　林有太郎

持時間各十時間　一分以來切捨
消費時間　白…分　黑…分

一　は　四
二　に　十六
三　た　十三
…

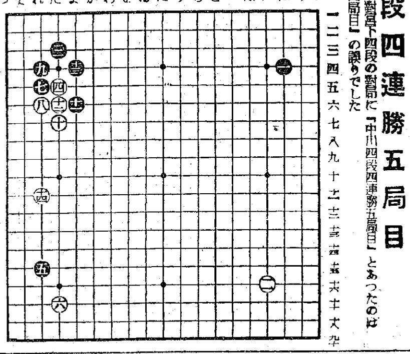

昇段を目前に控へ
評解　七段　岩本薫

◇中川四段が規定の昇段點を獲得して、後は三月の正式發表を待つばかりであることは前に記して置いたが、林六段も昨年度秋季大手合において昇段點を獲得し、七段昇進が決定してゐるのである。段昇進が決定してゐるのである。茲に期せずして昇段者が一戰を交へることになつた。

◇されば何れか一方敗れた方の人は、本誌上における新得段位としての對局は終るわけである。今後改めて誌上に御目見得する時は一段昇つてゐる。殊に林六段は勝拔かぬ限り、これを最後として講評陣に加はつて戰くのであるから名殘りの對局である。

◇好調の中川四段先を作くとはいへ、相手は新七段を約束されてゐる林氏である。苦戰は免れないであらう。

（解說）黑七、九のツケヒキに對し、白十は十二に堅くツグのが普通であることは周知の如くである。然るに白は何故十とカケツイだかこれも定石の一つであるが、かくカケツイだ理由を次に說明する。參考圖（1）この場合白一と堅くツイで黑二、白三とヒラく基本定石は、黑から四とヒラかれて面白くない。それは譜にかゝる白十四の如く白三が本譜黑五のハサミとヒラキを兼ねる事が出來ないからである。さりとて白三を「い」と進めるのは上の友軍との間隔が開き過ぎて、黑「ろ」の打込みを狙はれる嫌味が殘る。それを解消しようといふのが白十のカケツギである。

つまりこの場合のやうに一路廣くヒラキたい時に使ふのが白十のカケツギである。斯く打つて在れば、黑「れノ九」の打込は成立しない。尚黑十一で十四にヒラくのは、白に左上隅を參考圖（2）の如く打たれて、これは黑の位が低くなるから大いに惡い。

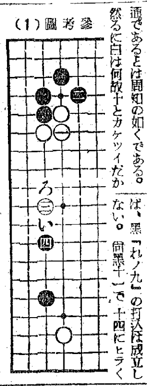

參考圖（1）

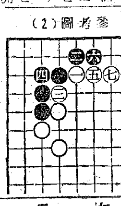

參考圖（2）

の場（二幕目）神明芝居木戶前の場（三幕目）濱松町辰五郎內の場（大詰）神明町境內の場（錄音）（濱松町の辰五郎）市村羽左衞門（茨田しの宮三郎）尾上菊五郎（果井町の鐘右衞門）坂東三津五郎（露月町の藤松）市川男女藏（宇田川町の長次）河原崎權十郎（おもちやの文次）澤村田之助（焚田九郎次）中村吉之丞（三池八右衞門）尾上鯉三郎（勇蔵龍次）中村竹三郎（荒浪龜之助）尾上新七（柴飯屋吉助）市川團三郎（時田羊蔵）尾上多賀之丞（尾元江戶屋子文八）中村錦之助（辰五郎女房お仲）片岡仁左衞門（九龍山浪右衞門）中村吉右衞門（四ツ車大八）松本幸四郎（竹本連中（太夫）竹本綾太夫（三味線）鶴澤市作

九・四〇（東）時報・ニュース・　聯士便り（城）氣象通報・ラヂオメモ・明日の暦
一〇・一〇（城）地方へのニュース

第二放送
午前九・四〇　修養講話　鄭　廣　朝
午後〇・〇五　室內樂（レコード）
一・〇〇　名曲鑑賞　任　東　爀
六・〇〇（東）お話「なぜ」開寺岸　新
六・二五　兒童劇「子供愛國班」
七・〇〇　講演　人生と明鏡　童　心　曹
八・〇〇　獨唱　李　軒　求
八・二〇　野談〃大晦日〃吳敬心・外
八・五〇　南道歌謠〃報念〃　申　海　因
九・二〇　音樂〃翠山會相〃　林初月・外　牧山秀楠・外

明日のきゝもの
二十日（月）

午前九・四五（東）幼兒の時間〃サギノユウビン〃（一）青い鳥（二）…童謠合唱團（伴奏）東京放送管絃樂團（編曲並指揮）佐々木すぐる
午後〇・〇五（城）三曲（一）菊水（箏）（三）〇（尺八）下島都遊五郎時致（三絃）黛ハルハル（尺八）下島都遊
二・〇〇（城）小學生の時間「尋五」健康唱歌集「冬の鍛錬」京城南山小學校兒童（編曲並伴奏）
大竹政平
四・三〇（東）大相撲春場所實況（十一日目）—兩國國技館より中繼—
七・四〇（城）ヴアイオリンとピアノ獨奏（一）ヴアイオリン獨奏（イ）スコットランド幻想曲ブルツク作曲（ロ）マラゲーニヤアルベニツ作曲（ハ）スケルツオワルツシヤブリエ作曲鳩山寬（ピアノ伴奏）黑川孫（二）ピアノ獨奏（イ）ボロネーズ作品五十三ショパン作曲（ロ）スケルツオ作品三十一ショパン作曲黑川孫
八・一〇（東）連續講談（二）伊達中將と赤穗義士　一龍齋貞山

藥　は如何なるものを最良とするか
有田ドラッグ商會主　有田音松
それは厚生大臣を會長とし、醫藥學界の最高權威者十六名を委員とし愼重審議の上その品位を定めたる、日本藥局方收載の藥劑で、厚生省衞生試驗所で檢査封緘せる藥が確實なものである
故に我が有田ドラッグ販賣の左記各藥は政府制定日本藥局方收載の厚生省衞生試驗所の檢査封緘せる優良高價の藥劑を根幹とし、世界醫學界の權威者公認の藥劑を配劑し同、東洋に於て二千年來、治療醫學上その効驗を認めたる高價なる皇漢藥を併せ配劑したる許可濟のものなり

りん病　急性慢性　再發症　淋病・激症　藥の生命は藥効にあり
ばい毒　恐るべき梅毒　子々孫々に遺傳する徹底療法を講ぜられよ
肺病　全快者發表　高價藥配劑　特效ある專門藥
ろくまく　油斷すると肋膜炎は肺病となる、肋膜炎の內なら輕く治る、一刻も早く徹底治療を施されよ

あらゆる治療法を施し効なき患者も最後の希望を捨てず徹底的治癒を講ぜられよ

心臟病　心臟病で急死する人あり、手足の浮腫、動悸、息切れ、眩暈する人は一日も早く徹底治療せられよ
ぜんそく　ヒイヒイ、ゼロゼロ今にも息が切れ相な苦しい喘息、一時的療法では駄目根本療法を服せられよ
胃腸病　胃弱や胃潰瘍となつても、慢性胃腸病患者は手遅れぬ內に徹底治療せられよ
中風　腦溢血、中風は絕對に悲觀無用、高血壓、手足の痺れ、腦貧血、耳鳴、不眠症は油斷なく的確手當せよ

有田音松鑑製藥は責任製劑に付他の藥店にて販賣を許さず

京城永樂町　京城練兵町　平壤公會堂前　釜山幸町一　群山驛前通　全州高砂町　光州本町三　木浦榮町二　大邱鳥町　馬山京町三　麗水港　浦項本町　兼二浦本町　鎭南浦漢頭里　海州府中町　新義州櫻町　元山本町三　咸興軍營通一　羅南生駒町　興南上天機里

輕い內なら治り早い　經過の良くない方も　有田ドラッグへ

精力强進劑　蔘茸トニク

和光堂謹製品
肺炎の
遺憾なき手當に
液狀に溶解し呼吸器管に吸收せしめ有効藥劑を速達し交換を助け
且つ局所の疼痛、咳嗽、喀痰、消炎、解熱作用を增强す
液狀濕布劑
キソール

賀正
紀元二千六百一年

咸北羅南
漁大津漁業組合
組合長 熊倉勇武　理事 森 兵 八

朱乙劇場
朴 周 亮

朱乙溫泉
朱 乙 劇 場

中樞院參議
張 間 憲 四 郎

淸津府羅南出張所

漁大津郵便所長
小 谷 茂

淸津府羅南本町八四
羅南貨切貨物自動車運送部
崔 泰 植

古 川 甚 二 郎

淸津府會議員
永 富 鶴 吉

咸北道鑛業協會
會長 …　理事 …

咸鏡北道交通安全協會

羅南火曜會

咸鏡北道山林會

羅南初瀨町
全 泰 龍

咸鏡北道產業協會

咸鏡北道水產會

朝鮮咸北鏡城郡（朱乙局私書函三五號）
生氣嶺鑛業株式會社
生氣嶺鑛業所
社長 星 野 準 一 郎
專務取締役鑛業所長 熊 谷 不 二 雄
本社 東京市日本橋區…

夕刊 京城日報
定價一部金二錢
京城府太平通一丁目三十一番地 發行所 合資會社 京城日報社

藥種問屋 株式會社 北島藥店 京城本町 電話本局②七… カタログ進呈

内外地相呼應し 翼賛運動大展開へ

來月上旬、外地關係者と連絡會

現下の難局を克服してゆくためには國内體制を高度國防國家の建設の一點に歸一統合せしむることが絶對的に必要であり特に政治、經濟、文化各般にわたる翼賛體制の急速整備が緊要とされる、新體制運動については既に内地においては大政翼賛會が中核となり、活潑なる運動を展開してゐるが、該運動は單に内地のみに限らず、廣く外地においても更により積極的な運動展開を必要とするまでに事態が進展してきてゐるので、政府では取敢へず外地翼賛運動の現情を聽取すると同時に、今後の運動推進の方途に關し連絡打合せを行ふことになり、二月上旬（五、六日頃）朝鮮、臺灣、關東州、滿洲、樺太等外地翼賛運動關係者を中央に招集し連絡打合會議を開催することになつた總督府に對してもこの招請狀が到着したので總督府から信原總力課長、國民總力聯盟から川岸事務局總長がそれぞれ右會議に出席のため近く急遽東上することになつたが、連絡會議では特に有馬大政翼賛會事務總長、後藤組織局長等が出席するはずであるが、いづれにしてもこの會議を契機に外地翼賛運動もいよいよ本格的な軌道に乘り、内外地相呼應する忠節臣道實踐の大運動が展開されるものとして非常に期待されてゐる

新四軍に解散命令

軍長葉挺は逮捕さる

【上海十八日同盟】重慶來電によれば蔣政權最高軍當局は移駐問題で紛糾を來してゐた新四軍に對し遂に全軍解散を命令、實力行使措置に出でたが、既に軍長葉挺は重慶軍により逮捕され副軍長項英は逃亡目下搜査中の旨軍事委員會より發表された

新四軍とは

【東京電話】江西の一角江西省瑞金を首都として強固な赤色區域を作つてゐた共産軍が蔣介石軍の封鎖戰に耐へ切れなくなつて遂に瑞金を放棄して西遷行軍を開始したのは昭和九年の十月であるが、この時行動を共にせず江西、安徽、江蘇、浙江の諸地方に浮游してゐた共産軍は昭和十二年の國共合作以來次第に勢力を増大し昭和十三年末蔣介石の國民軍に編入された

正式 に云へば國民革命軍新編第四軍略して新四軍といふ西遷を行つた方の共産軍は第八路軍となり、陝西、甘肅、寧夏、山西、チャハル、河北等北支各省に有力な地盤を築いてゐるが共産軍は近中支への進出を狙ひ、新四軍の擴張強化を圖り、重慶軍治下の諸地域を次々蠶食、地方の赤化を行ひつゝあつた

この 勢力擴大に狼狽した重慶側は斷乎新四軍を北支に移駐せしめるに決したが新四軍側は口實を設けて移駐を肯ぜず、最近の紛爭を起したものである、新四軍の總兵力は約八萬五ケ支隊より成り軍長は葉挺、副軍長は項英が當つてゐる

反共派强硬

重慶の黨政軍會議紛糾

【香港十七日同盟】重慶來電によれば十六日の第二次黨政軍首腦部會議は前日に引續き中共對策について討議したが、同會議には何應欽、劉峙、張治忠、戴天仇、張繼ら正の反共派が多數出席、徹底膺懲の後陳科、馮玉祥一派の妥協論を斷乎排擊、共産黨及び共産軍に對しては飽くまで強硬態度を以て臨み、昨年十一月八日附參謀總長何應欽、同副總長白崇禧の中共中…

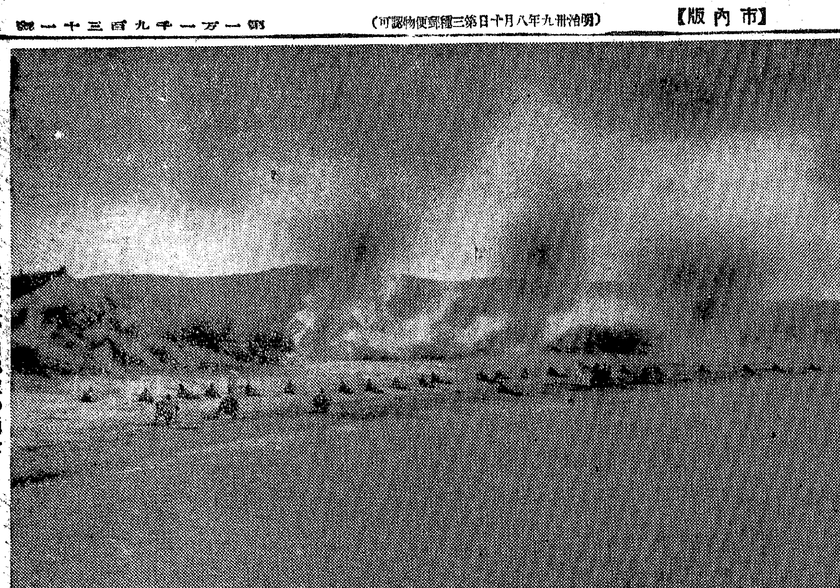

煙幕下に散開する陸戰隊宮田部隊の勇士（舟山島特派員撮影）

ハル聲明を默殺

曲解反擊は大人げなし

【東京支社電話】アメリカ下院外交委員會に於る十五日のハル國務長官の證言は極めて露骨な我國の公正なる行動に惡罵を浴せしかもそれが曲解された見解に基いてゐるに至つては我國は斷じて默過し得ないところであるとなし政府は十六日夜これが反駁聲明を發するに決し、十七日朝來關係各方面の間に内容、形式および字句などを協議したが、結局夕刻に至つて依然として默過する態度を堅持することに變更決定した

而してその理由は嚮に舊臘のル大統領の「爐邊談話」及び過日の大統領教書さへ全く反駁の要なしとして何れも默殺した以上、その後になされた國務長官の演說に對しては殊さらに反駁するはいさゝか大人げないといふのが一致せる意見のやうである

政府聲明行はず

首相所信は施政演說に

【東京電話】政府は貴衆兩院、國論、經濟界代表との四日間に亙る懇談會に引續き政界を中心に懇談會を開く豫定であつたが、再開議會も二日の後に迫つてゐるとて事實上不可能な狀態なのでこれを取止めることに決定、更に國民懇談會において首相の行つた說明を中心に所信を盛込んだ政府發表もこれを適當な機會に讓る方針で無期延期したが、政府としては再開議會劈頭に行はれる近衞首相の一般施政演說中に右趣旨を織込み特別な政府發表をなさぬ意向である

獨空軍シチリヤ島に根據地

【ロンドン十七日同盟】イタリーに派遣されたドイツ空軍の所在及び行動に關してはイギリス側では豫てより愼重注意を拂つてゐたが十日のシチリヤ水道におけるイギリス艦隊襲擊によつて有力なドイツ空軍がシチリヤ島に根據地を設けたことが實證された、現下の東地中海の戰局によつてドイツは更に派遣空軍を増強し、陸上の攻擊はイタリー陸軍に委かせ、專らイギリス海軍攻擊を擔當するものと見られ、イギリス海軍にとつて可なりの脅威であることは否定出來ない、なほドイツが空軍のほか若干の步兵部隊をイタリー本國に派遣し、かつトリエストに各種の陸軍技術官を送つたとの報道も事實と見られる

太平洋波高し

傳統一擲侵略へ

英米聯合態勢を衝く（下）

最高度の武裝平和

豫想だにしなかつた英國の退色が著るしく濃厚になりつゝある現實は、米國をして遂に一切の理論を超越し、史實の教訓を無視してまで艦隊の分割主義を決定させ、こゝに合衆國艦隊編成の傳統を破らせてしまつた、一九三一年四月に決定した合衆國艦隊の編成によれば

一、合衆國艦隊を戰鬪部隊、索敵部隊、潜水艦部隊、根據地部隊の四部隊に區分する。

一、原則として戰鬪部隊は太平洋に、索敵部隊は大西洋に、潜水艦部隊はニューロンドン、ココソロ、眞珠灣に配備し、根據地部隊は二艦隊に分れ戰鬪部隊、索敵部隊に夫々配屬する

一、合衆國艦隊の外、海軍艦船はアジア艦隊、特務艦隊、輸送部隊、特別任務の艦船、海軍區艦船に編成する

一、合衆國艦隊司令長官の外に第二、第三司令長官を置く、戰鬪部隊、索敵部隊に限り夫々上級司令官の下にあつて基本訓練、作戰等に任ぜしめる

となつてゐる、つまり合衆國艦隊司令長官が太平洋にある戰鬪部隊の…大西洋にある索敵部隊を統率してゐるのである

マハン は一九〇七年海軍大學の講義において『將來太平洋に起るべき世界的大戰は主として海軍力によつて解決されるであらう』と述べ、更に當時唱へられた艦隊分割主義の議論に對して史實を擧げ且つ海軍兵術的見地から反對し、各種の變化を通じて依然海戰の根底をなす諸原則を認識すべきことを警告した、然し現實の進方はあまりにも獨斷である、

昨年十月六日ノックス海軍長官は米國海軍計畫の根本方針となつた兩洋艦隊論を主張した

もしアメリカが戰爭を強ひられるやうなことがあればその時の用意は整つてゐる、そしてその時に要求される海軍は、必要とあれば、太平、大西兩洋において同時に迅速に敵を邀擊、擊退し得るものでなければならない

この主 張が遂に海軍長官の年次報告に發表され、米國海軍計畫の根本方針となつた、即ち兩洋艦隊政策とは如何なるものであるか、年次報告では次の如く強調してゐる

國際情勢に鑑み、我々は太平洋、大西洋において同時に如何なる外國の組合勢力にも對抗し得べき海軍を出來るだけ速かに建造しなければならない、米國國防の安全を保障するに足るだけの海軍を一つの大洋に保有しつゝ同時に他の大洋において完全なる行動の自由をとるに足るだけの海軍力を有つのが我々の目的である、これより少い兵力量では我國にとつて危險であり且つ役に立たない

矢繼早の改裝新造

既に明かな如く、今度の米國の兩洋艦隊政策は、兩洋において如何なる外國の組合勢力にも對抗出來るだけの艦隊を急速に建造するといふことが前提をなしてゐるのである、前述した七割増強のスターク大建艦案が實現する時が重大であるといつたのはこの意味であるならばそのスターク建艦案が完成すれば米國海軍の保有兵力量はどの位になるかが問題である

いまこゝで米國海軍の建艦計畫を詳述する餘裕はないが、歐洲戰が勃發するや否や昨年中に米國海軍は老朽、或は休役中の艦艇約百十數隻を就役させ、總計四百餘隻、總噸數百四十萬噸餘となつた、その後建造に着手したもの及び計畫中のものは主力艦十隻、航空母艦五隻、巡洋艦…水上艦艇八十二隻、潜水艦四十一隻であるが、年次報告によればこれらの他に許可を受けた艦種として主力艦七隻、航空母艦八隻、巡洋艦十九隻、驅逐艦百十五隻、潜水艦四十三隻があるがこれが即ち七割増強スターク案の一部分であつて、結局二百隻餘艦案が順調に豫定通り進捗すれば總計七百四十隻餘となり、總噸數に於いて約三百萬噸に近いものが大西洋太平洋に浮ぶ譯である

これに並行して特別國防豫算に基づく海軍航空部隊も飛躍的に増加し、陸軍航空部隊と合せるとその機數は約五萬機に整備されるのである

× ×

艦隊の編成は戰略上の重要問題である、以上の如く、大西洋、太平洋の情勢は變化した、これに對し日本は如何に對處するか、それは自づから別問題だが、事は最早默して過すべき秋ではないことを知るべきである

東亞共榮圏理論 英紙挑戰

【ロンドン十七日同盟】アメリカの對獨、對伊外交の積極的攻勢に呼應するが如くに、敗戰間の英國言論界は遂に對日強硬論を唱へ始めたが、十六日のタイムス紙はその論說において蘭印問題を取上げ、殊更に日本の東亞共榮圏理論に挑戰してゐる

樞軸國側が盛んに水を差さんと努力したにも拘らず英蘭兩國の相互信賴は微動だもしてゐない、オランダがイギリスと日本と何れを選ぶかなどといふことは殆んど問題にならない、蘭印はその豐富な品を持つて濠洲から飛行機その他資材を購入し小艦艇要塞に海軍軍需品、陸軍裝備を建設せんとしてゐる

と蘭印の國防強化を指摘してイギリスは東西においてオランダと共同戰線を張ると結んでゐる

佛内閣總辭職か

【ジュネーブ十七日同盟】かねてから政變を豫想されてゐたフランス内閣は突如總辭職を行つたとの噂が專ら當地で行はれてゐるが、十七日ベルリンより當地に達した情報によれば、ペタン首席は後繼首相にフランダン外相を、外相には問題のラヴアル前外相をそれぞれ任命したといはれる、併しこの情報は未だ確認されるに至つてゐないがドイツ當局ではペタン元帥を首席の地位のみに止め、首相並に閣僚には親獨派の人物を以てこれに充てる意嚮である

及び察北晉北）第一次移駐命令を支持し中央軍令の貫徹を期すべく高委員會に委ねることに決定したこれに必要な一切の措置を國防最

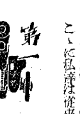

第一線

舊殼を脱げ

矢倉一郎

興亞の新體制、國民總力運動に照應する聯盟の新組織が完備せられ、ありとあらゆる人がこの構成員として相互に緊密なつながりを持つやうになつた。宛も滝のまゝに水を流す事の出來る溝が、この半島全體に張り廻らされたやうなものである。この溝を流れるものは今日眞に日本人として要請せられるもののみであり、私たち各自がその所占めてゐる位置において、十分溝の役目を勤め果す事を自ら要してゐるのである。

もしも私達がうつかりして自分に委されてゐる溝に穴でもあけてゐたとしたらどうであらう。流は其所で止つてしまふばかりでなく全體を崩してしまふ導火線となるないとも限らない。こゝに私達は從來の自己本位の個人主義の殼を一日も早く清算し、公益に就くことの必要に迫られるのである。職域奉公の叫ばれる所以も自ら理解されよう。

さて新體制實現を阻む舊體念を我々の日常生活より一二拾つて見る事にしよう。

私達はよいいと知りつゝ改善の前に横たはる一時的の障害の爲に『難儀だ面倒な事であるが、やれんだらうな』といつて投げやりにすることが多い。ちよつと勇氣を出せば何でもなく出來るのである。それを困難とか面倒を考慮して仲々實現出來ないことが多い。婚葬の簡易化などは隨分叫ばれてゐるのだが未だ充分といへないし、役所の事務簡捷等も仲々むつかしいやうである。

また『あの人があゝだから私もやらない』と主張する言葉を屢々聞くのであるが、これは新體制に副さないと思ふ。率先躬行こそ新體制下の言葉であらう。人の事ばかりいつて自ら實行することがなければ何時迄立つても世の中はよくなるものではない。自分一人よくなつてもそれだけ世の進步となるのだと考へる所に總力運動推進の心構へが出來上るであらう（筆者は慶南國民總力課長）

援英即ち自國防衞

ノックス米海軍長官力說す

【ワシントン特電】【十七日發】ノックス海軍長官は全權法案審議の下院外交委員會において次の如く說明して對英援助の必要を說いた

アメ リカ艦隊は太平洋に基礎をおく限り大西洋の脆弱性は蔽ふべくもない、この不安は六年後でなければ一掃出來ず、從つて大西洋の防備はイギリスに依存しなければならない、現在のイギリス艦隊がドイツによつて潰滅された場合、日獨伊三國の艦隊勢力はアメリカが三に對し六乃至八となり、一九四三年に至ればアメリカは三に對し四二となり、樞軸國側も増大して九六二となり

依然 優勢となる、アメリカが劣勢であることは樞軸國の渡洋作戰を阻止することが不可能となり、日本は南方一帶に進出するだらうし、歐洲に於ては獨伊が強力な基地を確保して我が隣邦南米を脅威することになるだらう、故にアメリカが多くの資源をもつてイギリスをしてこれ等樞軸國の攻擊に堪へ得るやうにすることはアメリカを守ることになるわけである

西半球の英領土

米近く全部を繼承か

【ワシントン特電】【十七日發】ノックス海軍長官は全權法案說明の外交委員會で西半球における英領土を次の如く述べて注目を惹いた

アメリカは結局イギリスの自由意志によつて西半球に於ける…

…イギリスに屬する全領土を繼承することになるだらう

國防全權法案

大修正なく成立せん

【ニューヨーク十七日同盟】アメリカの對英援助強化をはかる國防全權法案は目下一大難關に乘り上げたが如き土壇場に牛つてルーズヴェルト大統領の政治的かけ引が行はれて結局大した修正もなく成立するだらうといふのが政界消息通の見解である、一方議院筋によればところによれば議院議員宛に與へられる全國各地からの手紙や請願はギャラップの輿論調査が示すよりも遙かに孤立主義的思想が濃厚であるらしく議員連の立場は一段と戰爭短期終結を唱導する必要ありといふ議論にある模樣で、この空氣はまた政府部内にも反映してゐる

ベルヘム米造船所罷業

【サンフランシスコ十七日同盟】海軍省より巡洋艦四隻、驅逐艦廿五隻建造の大量注文を受けて活況を呈してゐたベルヘム造船所は十七日朝突如職工二千五百名が罷業に入り附近一帶はものものしい警戒ぶりである、原因は産業別組織會議と米國勞働總同盟の地盤爭ひであるが、當局では軍艦建造に支障を來すものとして重視してゐる

英國參る

對獨物資流入 米と正式交涉

【ロンドン十七日同盟】イギリス政府は過般來ウラジオ經由、ソ聯向アメリカ物資の對獨流入を重視し、これが對策に腐心してゐたが、十七日關係筋の語るところによれば政府はかゝる對獨封鎖の拔穴を補塡すべくアメリカ並に中南米諸國の中立水域を尊重することを條件に、トリニダット島に戰時禁制品取締基地を設定する件等を含む共同對策に關しアメリカ政府と正式交涉を開始することに決定した

英外務次官

ロー氏任命

【ロンドン十六日同盟】ハリファックス新駐米大使の轉出に伴ひ外務次官の異動が豫想されてゐたが離職するに英政府は近くバトラー外務次官を文相に轉出せしめ、外務次官の後任にはリチャード・ロー陸軍省財務政務官を就任せしめる模樣である

なほ英政府は對米外交陣の強化のため今回新に現カナダ高等辨務官キャンベル氏を公使としてワシントンに派遣したが、更にロシアン前駐米大使時代の大使館參事官ネヴィル・バトラー氏も公使の資格を與へられてをりこれら兩公使はハリファックス新駐米大使の輔佐役として活躍することになるわけである

獨空軍活躍

【ベルリン十六日同盟】ドイツ軍司令部發表＝

一、ドイツ空軍の一編隊は十五日午後マルタ島、ラヴァレッタ軍港に避入修理中のイギリス航空母艦イラストリヤス號に又復猛攻を加へ、多數の各種爆彈を投下すると同時に、同軍港附屬工場に火災を生ぜしめ、更に一商船にも命中彈を與へた

一、ドイツ武裝偵察機編隊はイングランド東方海岸及びスコットランド北西海岸及びスコットランド北西海岸においてイギリス商船二隻を發見、これを爆擊、大損傷を與へた

一、十五日夜更に爆擊機隊はイングランド西海岸の一海港及びイングランド南部地方を空襲し多大の戰果を收めた

希戰線動く

【ローマ十七日同盟】イタリー軍司令部發表＝

一、ギリシヤ戰線の我軍は若干の局部的戰鬪において敵に相當の打擊を與へた

一、キレナイカ戰線、偵察兵的斥候の活動のみ

一、カラバットにおいて砲擊戰があつた他敵空軍がソマリーランドの數ケ所に來襲したのみ

一、敵空軍はカタニヤに來襲したが我方は敵機一機を擊墜した

今後益々聯携

勞務資源調査班 中島第三部長談

【釜山電話】企畫院を中心とする半島の勞務資源調査班の一人として一行より遲れて十八日朝釜山へ上陸した企畫院第三部長中島清二氏は特急『あかつき』で北上したが、釜山棧橋で次の如く語つた

内地の生産擴充を圓滿に遂行するためには半島から多數の勞務者を移入し、一層強化するので實情調査と相互の充分の認識を深めようとその打合せやらお禮の意味で來た、内地における半島勞務者は言語と習慣の相違から多少の摩擦はあるが全般的からみて好成績である、今後は益々緊密な連絡を保つて物質的にも精神的にも半島勞務者につき安んじて來て貰へる樣善處する

總督府辭令（十七日附）

依願免兼官、本府交通局兼農事試驗場技師 尾崎史郎

＝人＝

◇金谷完氏（中央商工專務取締役）任務のため十八日來社

◇檜井壽氏（京紡取締役支配人）同上

◇金本光敏氏（大星商店代表者）同上

◇松村良熊氏（メキシコ國總領事館）滿洲國視察よりの歸途十七日入城、[illegible]旅館

時の錄音

政府と各界代表の懇談會はきのふを以て終つた。

×

有終の美を收めるべく、各界とも逞しき氣魄を以つて時局完遂に邁進せよ。

×

スチムソン米陸軍長官は『本春又は本夏に英が危機に直面、これを救ふべく武器を貸興せねばならぬ』といふ。

『飛んで火に入る夏の虫』だ。

×

本物に劣らぬ人造羊毛の完成、非常に強力なスフの出現、布海苔、寒天の自由に出來る新資源發見等々。

×

科學者に徹すると共に『新日本』の建設に熱意を傾注せねばならぬ。

三國志

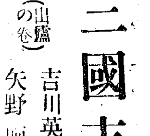

（山盧の卷） 吉川英治（作） 矢野橋村（畫） （412）

闘（二）

張飛がすゝんで、城外の敵に當らんと望んで出ると、玄德は、むしろ歡ばない色を顏に示して、

『いつもながら氣がしき男ではある。待て、待て』

と、押止め、行けとも、行つてはならんともいはなかつた。

『それがしの武勇では危いと仰せられるのですか』

張飛が不平を洩らすと、

『いや、汝の性質は、至つて率爾で、燥がしくばかりあつて、そのため事を仕損じ易いから、わしはその點を危惧してゐるのだ』

と、玄德は靜かにいつた。

張飛は、なほ面膨らせて、

『もし、曹操に出會つたら、木ツ端みじんに敗れて歸るだらうと、それを心配なさるので御座らう。笑止々々。曹操が出て來たら、むしろ勿怪の幸ひ、引ツ掴んで、これへ拜來るまでのこと』

『だまれ、それだからそちは燥がしい男といふのだ。曹操は、その心底には漢室にとつて、怖るべき逆意を抱いてゐるが、名分の上では常に勅命を體することを忘れてをらぬ——故に、今われ彼に敵對すれば、曹操は得たりとして、われを朝敵と呼ぶであらう』

『この期になつても、まだそんな名分にくよくよしてをられるのですか。では敵が攻め寄せて來ても手を拱いて、自滅を待つてゐるおつもりですか』

『袁紹の救ひが來れば、何とかこの危機も打開できようが、それもあてにはならないし、曹操からも敵視されては、早、死するも同然なからん……である。まつたく、玄德の學識は、今に迫つてをる』

『はてさて、弱氣なおことば、將たる者が御自身味方の氣を滅らしたまふことやある』

『彼を知り、己を知るは、將たる者の備へ、決して、いたづらに悲しひてゐるのではない。いま城中にある兵糧は、よく幾月を支へ得ようか。またその兵糧を喰ふ大部分の軍兵は、元來、曹操から預かつて來た者共で、みな許都へ歸りたがつてをるであらう。かゝる弱體をもつて、曹操に當らんなど、思ひもよらぬことである。たゞ千に一つの望みは、袁紹の來援であるが、これとても……』

彼の正直な嘆息に帷幕の人々も何となく鳴りを潜めた。正直過ぎる大將といふ者も困りものだ。こんな氣の弱い御主は他にあるまい——と、張飛も顏を顰みながら默つてしまふ。

——と。次に、關羽が前へ出ていつた。

『御深慮はもつともです。けれど、坐して滅亡を待つべきでもありますまい。それがし城外へ罷り向つておよそ寄手の氣勢、虛實をさぐる程度に、小當りに當つてみませう。萬策は、その上で』

と、獻策と、同意見を述べた。

『行け』

と、關羽にゆるした。

關羽は、手勢三千を率ゐて城外へ打つて出た。折ふし、十月の空は[illegible]が紛々と大地に舞つてゐた。

城を離れた三千騎の兵馬は、雪を衝いて寄手の本陣へ衝ッかけてゐた。

雪と馬、雪と戟、雪と兵、雪と雪、ともなつて、早くも混戰になつた。

『そこにあるは、王忠ではないか、何で、槍の穗ばかり研むぞ』

大音聲に、青龍刀をひつさげながら、關羽は馬を乘りつけて、敵の中軍へ呼びかけた。

王忠も、擬りあはせて、

『匹夫つ、驕るな、今のうちただぞ。わが中軍には、曹丞相あり、あの御旗が目に見えぬか』

と、いつた。

ふる雪に、牡丹のやうな口を開いて、關羽は、からからと大笑して、

『曹操がをるなれば、何よりも望む相手。これへ出せ』

人蔘の名藥

◎純人蔘精腦 胃腸、内臟、神經、血脈、強壯劑 十日分 二圓 一月分 五圓 三月分 十二圓

◎人蔘實母散 貧血、冷症、子宮、血の道の良藥 七日分 一圓 十五日分 二圓 四十日分 五圓

◎人蔘の藥湯 寒さ知らずにポカポカする家庭溫泉 一日分 三十錢

各名藥店に有り 内地にも無料で送る 全國代金引換でも送る

京城府長谷川町 朝鮮製藥會社 電本局二三〇九番

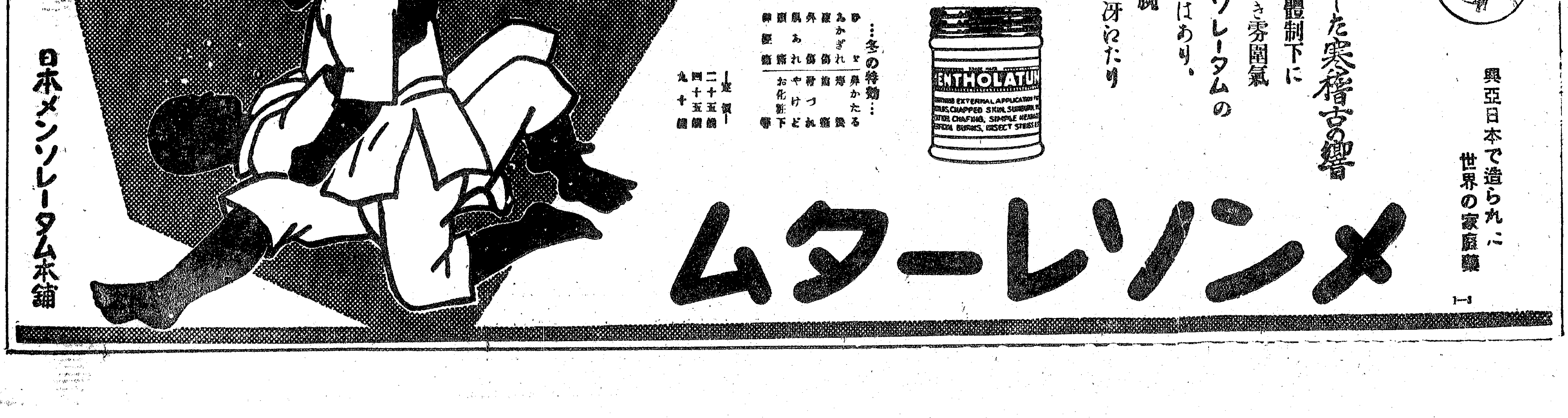

吾同胞よ、起ちて 皇國の楯となれ
在營志願兵が各地に巡回講演

半島の若人よ、驅って志願兵になれ——と京城、羅南兩師團に在營中の志願兵が全鮮各地を巡回講演して志願兵になった動機、軍隊とは如何なる所か、內地兵營の感想、戰場の體驗談など軍隊生活から得たもろ／＼の體驗談を語って滅私奉公の軍人精神を強調することになった、國民總力朝鮮聯盟ではかねて京城、羅南兩師團當局に對し各部隊在營中の志願兵の體驗報告會を各地で開いて志願兵制度に拍車しては如何とその協力方を求めてゐたところ軍當局も快諾、京城師團では各部隊から六十一名を選拔十七班を編成し、十八日から京畿、忠南北、全南北、慶南北、黃海、平南北の各道に八日乃至廿日間の日程で巡講、羅南師團では十八名で六班を編成、廿日から江原、咸南北の三道に十日乃至二週間の日程で巡講することになった、今回は殊に志願兵制度に對する認識の薄い地方や軍人に對する認識を比較的持たない知識層を狙つて呼びかけるもので志願兵の力強い叫びは必ずや地方青年を感動せしめるものと多大の期待をかけられてゐる

禊祓はこの形式
京城で近く初の講習

半島における精神運動の基本として禊祓が採用されることに決定、これが徹底的普及のため近く一般指導者に禊祓の講習會を實施することになったが、特に學校教職員關係指導者に禊の眞精神を體得させることが極めて肝要なので、總督府學務局では來る二十一、二兩日京城師範學校で京城府內の中等學校教職員、國民學校教職員、青年修練所職員を召集し初めての試みとして禊祓の講習會を開催することに決定した、講師には修養團本部理事白上十秋氏を招聘することになった

金宰涞氏に紺綬褒章

京城府在住朝鮮總督府囑託金宰涞氏（京城府會議員）は國民總力運動の事業資金としてさきに三萬圓を寄附したが、賞勳局より今回紺綬褒章を下賜せられたので二十八日午前九時半から總督府において傳達式を行った

庚子幼稚園 移轉の準備
明治町二丁目が有力

坊っちゃん、孃ちゃんたちの殿堂京城南山町府立庚子記念幼稚園はもう七、八年も前の建築にかゝり、舍屋が古びた上に收容人員二百廿名ではどうにも手ぜまなので府では目下候補地の物色と新舍屋建築の認可に大童となってゐる

目下豫定されてゐる敷地は明治町二のフランス敎會の一角でこゝは高台でもあり府營繁華地帶の中心でもあるので幼稚園敷地としてはこの上もなく敎會側と折衝を續けてゐるが成功次第新築費用も早急にとりまとめ出來れば本春中に府立大幼稚園の新築にとりかゝるはず

總督訓話
全鮮農民道場長會議に

本日茲に、全鮮農民道場長の會合の機會にたて、諸子の壯容に接し得たるは、本職の心より欣快に存ずる所である、本同會議召集の目的及指示事項は農林局長の詳細にして適切なる訓示並に主任課長及主任者の說明により委曲を盡しあるを以て、特に本職より蛇足を加ふるの必要はない。併し乍ら、斯の如き會合は、屢々あるものではない、依て此の機會にかて、一言本職の所懷を述べて、諸子の指導適切なる結果であって、本職は諸子の敎育を受けたる農村中心分子が、全鮮各部落の農民を指導し努力したる結果であることを銘心し、諸子の勞を多とし同慶至極に存ずる次第である。

いふ迄もなく我が國の根本は、農を以て本とす、これこそ農業の眞理であり、萬代不易の原則であると信ずるのである、時に或は商が旺んになり、或は工が重んぜられ、或は武が社會の中心になり、若くは文が重視せられたることはあった、併しそれは只歷史であり、時の形勢である、如何なる形勢、如何なる歷史においても常に易らざる根據をなすものは、農であり、農はその根本をなすものであり、故に農なるものは、極めて神聖にして國にとり最も大切なる政治の本であることは申すまでもないのである、從って農に從事するものには、常に大なる光榮と大なる誇り、矜持とを持たせることが必要である

本職はこれを農道の三大原則と唱へてゐる、第一の原則は、農は國民に食糧を供給するものであるとなす、これこそ非常に大なる光榮であり又、誇である、即ち農民の聲は「我々の仕事は、全國民に食糧及び衣服を供給するものであることといふ考で農業を營む、斯かる貴き職業に從事してゐるが故に、至高なる職業を實行する、この至大なる決して職業に恥じない、この至上に對する唯一の正道であり、從って農なるものは、營利を第一の目的としない、營利は第二のものであるといふ信念を持たねばならぬ」之が第二の原則である

第三の原則はこの尊き使命と重要なる仕事を擔ふに付ての心掛は神を祀るにある、隣保相扶け以て和を求め、同じく郷土を愛するの念を以て、父祖の土地を護るにある、農は斯の如き貴き仕事に從事するものである、諸子が農民を指導されるに當っては總ゆる努力と工夫と實踐躬行を以てやってをることは、本府に於ける諸子の組織によっても明らかなることである、本職も出來得る限り應援する所であるが、農民道場に付ては、機會ある毎に報告し來りたる所である、只今申しましたやうな農民の矜持を農民に持たせる様に御指導を賜り一段の努力と注意とを望み置く次第である

西鄕南洲翁曰く「國家の興隆は農に在り」又「農を勵め農の業とを大切にせよ」誠に味ふべき明訓なり

七、七禁令を潛る 銀細工の一味
西大門署で一齊檢擧

〔京城〕京城西大門署經濟係では十六日朝から大掛りな銀細工商一味による「七・七禁止令」違反事件を摘發

府內南大門通一ノ九五銀細工商大盛守德（四五）同支配人洪順興（三五）▲中林町一四一銀仲介業洪福遠（三〇）▲東本町二一七高德洙（三九）▲南大通五ノ一八文萬基（三五）▲錦町七〇ノ七朴泳大（三〇）▲光熙町三〇朴大吉（二八）▲橋南町二三高內院（五五）▲新堂町三七一金錯俊（二九）▲長沙町二五朴在文（三四）▲中林町三五林德仁（三九）＝いづれも銀細工商十二名を電擊的に檢擧した、前記仲介業洪福遠（三）は昨年七月廿四日以後銀製品は製造を禁止されたにもかゝはらず、內地移出の證明書を偽造して銀商大盛守德さんから莫大な地銀を買込みこれを東木町三一七銀房顧洙（三七）以下十名の一味に賣り渡し、前記十名は禁制品である「銀の簪」「銀カンザシ」「耳カキ」「サジ」「ネクタイピン」「指環」等を密造して全鮮に小賣りしてゐたもので違反總額は七月から同十月末ごろまでの僅か四ヶ月間で百萬圓によってゐる、なほ銀商の大盛守德氏は全く仲介業洪福遠（三）に騙されて內地移出とのみ思ひ卸したことが判明身柄を釋放された、同係には銀の禁制品で山をなしてゐる、小林經濟主任は語る

『目下のわが國情からして銀はますく國策遂行上重要なものとなってゐる時、かかる不心得なものが出て違反をすることは誠に寒心の至りです、この意味で今後はもつと嚴重に探査してこの種の違反者の撲滅を期する覺悟です【寫眞＝押收品】

宿直中ガス中毒

京城鍾路四ノ七宮本時計店方店員都鉤煥君（二〇）は店の溫突に煉炭の火鉢を入れて宿直中ガス中毒、十八日朝死亡してゐるのを店主が發見した

忌明獻金

京城若草町五四建築請負業生田松太郎氏は母堂まつさんの忌明に際し、金二百圓（陸軍百圓、海軍百圓）を國防獻金として十八日本社に寄託した

電車と自動車衝突

十八日午前九時五十分ごろ京城義州通一ノ六京城交通經營所前で金鎭五（三〇）が運轉する府營電車を出ようとしてゐるところへ西大門方面から大門通京城齒科醫專の自動車（運轉手八〇）と衝突、自動車の後部を粉碎、乘客金井さんは左腕上部に全治一週間の裂傷を負つた

池田の甘栗

空の花形一擧に輩出
一級滑空士十八名に免狀授與

グライダーの普及化はスポーツの領域を越え第一線戰鬪士養成の豫備訓練としての重要性が強調され朝鮮滑空聯盟本年度の飛躍が期待されてゐるが、聯盟創設以來初の一級滑空士が一擧に八名輩出し七日夫々免狀を交附された、これによって聯盟の陣容は一段と強化され、廳鐵二級滑空士の十七名の會員とゝもに「蒼空征服」への力強い第一歩を踏出すこととなった

聯盟では現在廿三台の初步、中間、高級用グライダーによって練習中であるが今回十條航空課長、赤木航空官等の斡旋により當局から九五式B型曳航用飛行機一臺の無償貸與を受け同時に曳航機ソアラー一臺を購入したので會員の日標ましい空への進出が期待されてゐる

一級滑空士合格者 ▲安田維一（遞信局）▲村上正敏（遞信局）▲平田穗（同）村上正敏（鐵道）▲安河內和博、▲竹內信松（齒科醫專職員）花岡和敏（齒科醫專生）天元眞嗣（大邱）

北海道に官立高等獸醫學校

【東京電話】文部省では食糧增産に關聯し今年北海道にわが國最初の官立高等獸醫學校と從來なかった中等農業學校に農林、土木科を新設すると決定、十七日その名稱を發表した、北海道高等獸醫學校（豫定の名稱）は帶廣市近郊に設置され、獸醫と獸醫に關し二學級を置き第一回の生徒百十名を募集し、全部寄宿舍生とすべく豫算四百萬圓を計上してゐる、又農林、土木科は帶廣獸醫、十勝農林學校、新潟縣加茂農林學校、愛媛縣松山農業學校、北海道十勝農業學校の五校に夫々時局科として今春から設立され各校五十名宛を募集、就職後の需給の强化に拍車をかけることになった

鍾路署を襲ふ 浮浪痘瘡部隊
病菌を何處まで蒔いたやら

十八日午前十一時京城鍾路署內に村光鍾（二）ら二名の浮浪者が「熱がひどくて今に死にさうです」と無料診療券を請求してきた、その顏は何れも紅潮、しかもブツ／＼のできものがいっぱいなので時節柄、スワとばかり醫師を呼んで診てもらったところ果然!!二人とも發病して十日も經過してゐる眞性の天然痘患者と判明、直ちに順化院へ收容したが、困つたことには二人ともインペンだけに何處をどんな身をふりまいて今まで何處をどんなに步き廻つてゐたかはつきりしないので、同署は防疫方法に迷ってゐる

職域は青空の中に
いっとう困るのは乘客の無體
空の少女・原綾子さん

すると舞ひ上る、理窟を抜つてすい／＼とダグラスDろは空をゆく銀のシガーだ

『けさ奉天から參りましたの、いいえ、これから朝鮮に飛んで、夕方までには東京へ參りますわ』

だから、京城の朝霧をコツコツと步いて、戰れの銀翼を繞くのすことは實に出來る

『エアー・ガールといへば先端的な感覺ですけど、能動的な仕事でございますわ、乘るだけでも若い女には相當のことなんですのに……』

▽▽▽

忙しい仕事が彼女達を待ってゐるといふのだ、貨物の受付檢疫、說明書の作製、時間の手配き、郵便物の區分け、荷物の整理等々、その合間々々には航空路の說明もすれば手も出さなければいけない、事故のあった場合の取扱ひ、機內の郵便物を運ぶ機構の關係から郵便物を扱ったり、すといふ譯にも行かず、時局柄機材の關係からお客さんに頼りても行かず、機嫌から已むなく缺航する場合もある

『アメリカなんかへ行ってみろ、そんな馬鹿な話があるか、所長を呼べッ』と言葉きたなく叱られるのは悲しくも幸福出來るが、お客さんの方でももう少しまの事情を考へていただけたらと思ひましてねー

と、温い態度でぽんやりと語へるそのひとみに彼女達の職業への矜持が光かれた

『いつとう困るのはお客さんが病氣の時ですわ、どちらを向いても青い空の中で眞っ青な顏をしてうん／＼唸られますと、ほんとに……』

きゅッと唇を結めた瞳の前で手を合せて、ほんとに困った顏をした、航行者は國家的にも重要な人が多いから空の勞りは疎かにされないといふ職域の自覺がいつそう彼女達を苦しめる

『だけど、みる／＼うちに海を越えて常夏の國へ行くなんてまるで夢でせう』

深い笑くぼをつくり、瞳のモザイクの大きなマークを激らたせて、京城飛行場の原綾子さんの夢は成層圈を行くのだ【寫眞＝原綾子さん】

公益質屋
資金は三回轉

全鮮公益質屋の昭和十四年度末現在の事業成績が最近漸く出揃った、これによると京城、大邱、釜山、平壤、羅南（以上三ケ所）仁川、群山、全州、木浦、光州、海州、鎭南浦、新義州、咸興、元山、興南、清津、羅津（以上各一ケ所）など全鮮廿一ケ所の公益質屋貸付資金は總額廿四萬二千五百圓で、貸付口數は十三萬四千二百四十一口貸付總額百四萬一千八百七十八萬、五十六錢、一口平均貸付額は七圓七十六錢である、貸付總額と貸付資金との割合は約三倍に相當してをり廿四萬餘圓の資金は三回轉運用したことになってゐる

之を内鮮人別に見れば口數において內地人一萬八千四百廿一口半島人十一萬五千八百廿口外國人三口を含む貸付金額は內地人十七萬四千五百卅九圓卅二錢、半島人八十六萬七千三百卅九圓卅四錢（外國人廿五圓を含む）となってゐる、之に對する辨濟口數は十三萬三千一百一口、辨濟金額は九十九萬九千八百九十一圓八十八錢で貸付金に對する割合は九割九分五厘の好成績、流質口數は四千七百廿四口貸付元金二萬九百五圓四十九錢で以上を貸付金額に比すれば三分に當ってゐる

食糧報國聯盟 郷土食の普及

【東京電話】國民の體位向上と人口增殖の問題は現下我が國に課せられた緊急問題となってをり國民食や主食の確立は各方面から熱心に提唱されてゐるが、食に應へて農村食の改善に協力するため食糧報國聯盟では廣く一般各界の年齡に適應せる國民食の基準を既に數量を定め設定これが普及運動を展開してゐるが、更に同運動の徹底化を期して全國各地方の郷土事情も考慮した地方別の標準、郷土食を樹立することに決定し各方面の權威及び各地方民の協力を得てその前提となるべき具體案を練つてゐるが、この標準郷土食を決定するため食物調査も一應出來上ったので近く開催される委員會の決定を俟つて愈よ郷土食の普及徹底に乘出すことゝなった、この運動の手始めとして同聯盟では先づ各府縣に同様の機構組織を持つ地方食糧報國聯盟の設立を計畫、更にその指導機關として營養食糧研究の諸權威を依囑、この人々を指導推進員とする食糧報國隊を以て郷土色の全面的運動を展開して偏僻な農山漁村にまで及ぼし營養知識の普及をはかることとなってゐる

關釜連絡最高記錄

【釜山電話】十八日朝釜山入港の關釜連絡船は興安丸千八百十三名、昌慶丸七十三名、景福丸八百四十六名、計二千六百六十二名で本年の最高記錄であった

十日目取組
中入後

五ツ島	玉ノ海
龍王山	名寄岩
大和錦	錦ケ嶽
男女ノ川	肥州山
双葉山	旭川
前田山	九州山
照國	羽黑山

今晩のラヂオ

七時卅分國民歌謠（大）「暗黑」阿部幸次▲七時四〇分箏曲（城）淺松雅郎・宮谷仙藏▲八時講演の夕（東）（一）獨唱、合唱（二）ラヂオ風景（三）詩吟（四）ラヂオ紙芝居

十八日朝の氣象概況

高氣壓は滿洲北部と黃海から朝鮮に擴がってゐるが、その勢は弱へ黃河下流、天津附近、滿洲中部には弱い低氣壓がある、半島の西部は晴、鮮內の氣溫は南岸は二三度內外、國境中部は零下一二十度內外だが裏日本及び北海道は曇勝ちである、內地は概ね晴で例年に氏し二三度低い

京城地方 【今晚】晴少雨【明日】晴後曇、今朝最低氣溫零下一度七分正午二度九分昨日最高氣溫四度八分、最低氣溫零下四度九分

仁川地方 【今晚】南東乃至南西の風曇【明日】南西の風曇小雨

服めば判るキメ！
胃腸の弱い方 食の進まぬ方 便秘癖の方 疲れ激しい方 虛弱體の方 妊產婦の方
酵母に優るビルツ菌劑 ホシミクローゼ
贈呈

運命鑑定の會
心學寮長 絶讃裡に鑑定 續行一月廿三日迄日延べ
顏は心の看板
京城府本町一丁目 平田旅館內

桃屋の 花らっきょう 朝夕の食卓に

帝國消防 布ホース ポンプ 器具 被服 ゴム製品
株式會社 赤尾保商店 京城出張所

產婦人科 醫學博士 橋本吉一

紛失公示

大特典付き 優良種兎分讓 參觀歡迎 龍山農園養兎研究所

純秋田犬 日本犬大型名犬ノ仔犬多數飼育中小賣安價分讓。カタログ四錢三枚要 山入畜犬問屋

本局五一八一番 一月二十日實施 新電話番號 本局 五一八一番 五一八二番 五一八三番 五一八四番 五一八五番
朝鮮鑛業振興株式會社

巨匠ジュリアン・デュヴィヴィエ最新作 幻の馬車 二十四日ヨリ三日間 ロードショウ 城寶

鴛海醫院 鴛海元則

婦人科の新發明 美神丸

國民歌 高橋掬太郎作詞・古賀政男作曲 產業戰士の歌 テイチクレコード
守れ職場は吾等の陣地

岩代主宮川千代儀豫而病氣療養中の處藥石効なく遂に舊臘卅一日午前七時二十五分死去致候間生前の御厚誼を拜謝し此段御通知に代へ謹告仕候
追而葬儀は一月二十日午後二時旭町護國寺に於て相營み可申候尚時節柄供花放鳥の儀は堅く御辭退申上候
昭和十六年一月十八日 京城府旭町一丁目
喪主 宮川君子 親戚代 下川武雄 友人代 上田昌弘 古見正

21日ヨリ24日マデ 安中草三郎 嘆きの花笠 玉川勝太郎 浪曲口演 藤門光三郎 眞山くみ子 主演
近日封切 新興京都超快篇 西原出演 落花の舞
京劇

旅行！おつと待てノーシン 忘れちゃ大變だ

全日本國民が待つ絶讃と共鳴と感激の唯一本の傑作！
オリンピア第2部 美の祭典 文部省推薦 厚生省後援
OLYMPIA 2 TEIL FEST DER SCHOENHEIT
水上に、馬術に、體操に、短軀よく戰ふ日本選手の姿!!是こそ大和魂の象徴で有、眞摯敢闘の精華だ!!スポーツを通じて我れら國民の偉大を茲に讃へん!!美の祭典は一億人のための映畫だ
明治座

エノケン虎造の 春風千里 榎本健一 廣澤虎造
時の花形 荻原四郎原作 石田民三演出 三谷幸子 若原春江 主演
東寶若劇

學藝

永田春水氏畫

思想戰線の將來
思想報國聯盟解消のために
眞木勝平 (全鮮思想報國聯盟幹事)

最近思想報國聯盟は解消されることゝなつてゐる。しかしこれは我々の思想報國運動が、全く消えて仕舞ふといふことでは決してない。世には動もすれば、解消といふことを解體といふことに解して仕舞ふ例もないではないが、聯盟より消えるものゝ中には現はるものゝ第二建設が準備されてゐるのである。聯盟が解消されるとすれば、それはいふまでもなく、更に強力な確實なものになつて現はるべき表示であり、少くとも聯盟なものが變じて聯盟たるものになつて來なければならぬのである。聯盟が現はれるとやは、所謂國家總力戰のために、その思想戰線即ちイデオロギー戰の一分野を擔當してゐたのであるが、今の時局も決してこれを不必要と認めてはゐない。むしろその切實緊要なるを認め、それが強力なる展開を要求してゐる。

而も國家は今其高度國防體制の完成を目指し、內地では大政翼贊運動が又我が半島では國民總力運動が夫々興亞維新、大東亞共榮圈樹立の爲の新國民運動の一つとして展開されてゐる。從つてこゝに我が思想報國運動も、最も高度に發展され、實施されることを必要とするは理の當然なことである。

何故なら、聯盟はこれまで幾分形式に流れ、多分に獨善的の弊風を內包してゐる點が少くなかつたのみならず、我が半島には、既に國民總力朝鮮聯盟が出來、強力なる戰一國民運動組織へと躍進されつゝある。この時に方り、從來の二元的な組織機構を以て出た所の全鮮思想報國聯盟といふものは、なほその存續を許さるべきものではない。即ち全鮮的組織には國民總力朝鮮聯盟一本建てにて可なるべく、之に所謂あらゆる部門組織は、職域乃至特殊能力別に單一的に纏めて行くやうにせねばならぬ。而もそれは簡單にして敏活より能力的なものでなければならぬ。

こゝに我が思想報國聯盟は從來の全鮮的組織機構を兼めて、各保護觀察所單位に全鮮七ケ所の大和塾を設置し、全鮮組織系統が夫々その觀察所管轄に從つて、夫々の大和塾へ發展的に解消することゝなるのである。

といふのは、思想報國聯盟は、從來の反國家思想關係者よりその反始報本的皇道精神への轉向を叢ひ、皇國のために忠誠を盡さんとするものよりなつたとはいへ、未だ人格的乃至國民的に再陶冶されねばならぬ所が多い。聯盟員全體における特殊能力といふものは、これをよく認め得るのではあるがしかしその人格的國民的素養においてはまだく反始陶冶されねばならぬものが多いのである。聯盟が各觀察所管轄を單位に塾を設け夫々觀察所管轄別に解消されんとする所以であつて、こゝに塾は荷くも過去の反國家思想關係者のために、大きな皇民的再陶冶、皇道修練の鍊成道場的役割を盡すべくであるが、しかしこゝにまたそれがこの思想關係者達を對象とするものである限り、彼等の特殊能力を無視するやうなことをしてはならない。

新らしく出來る塾が、彼等を再陶冶、皇道修練せしむる機關であると共に、彼等の具有能力の一部を發揮せしめて、國語普及、文盲開眼運動の一中心たらしめんとする所以でもある。而も國語普及、文盲開眼といふことは現在我が半島における國民運動實施以來唯一なる國語統一運動の一として、國家的にみても重要課題の遂行になるわけであり、從つて思想關係者は先づこれを通して彼等の赤誠報國の赤誠の一端を果すのが必要であると思ふ。

かくて全鮮七ケ所觀察所單位に出來る大和塾は財團法人となり、その自主的經營方針を帶びて一般思想關係者の轉向に努むると共に、彼等の思想鍛練を通しての國家への報國遂行を充分に行はしめんがため思想報國運動の組織活動を再び行はしむるものとして、或は日本精神講習會、或は啓蒙事業、或は國語普及、文盲開眼運動のための國語講習會等を開催し、國民總力朝鮮聯盟の指導監督下に總力なる發展を遂げんとしてゐる。

これ、半島思想報國の完全な實現と思想戰線の健全な發展が顯ひされて來る所以であるが、しかし思想報國聯盟は伏して、我が半島思想戰線の全部を代表するものではない。それはたゞこれにより、その一部の健全なる改革が斷行されて行くに過ぎず、半島にはまだく多くの思想戰線の分野があり、それが全部かくの如き國民總力運動への歸一的改革を行つて來なければならぬのである。

思想報國聯盟の今回の解消は、かくてあらゆる技藝組織への轉換を示し、その自らのみならず、一般的意義においても飛躍的發展的契機を與へるものにならんことを信ずるものである。

日本精神講習 日程一部變更

思想報國聯盟主催、第一回日本精神修道講習會は十八日から開かれたが、その日程中次ぎの通り變更されたところがある

▲廿三日(木)後四時「日本書記」松本重彦▲廿四日(金)後四時「古事記」同▲二十七日(月)後七時「勅語御勅諭」岩下雄三(交渉中)▲二十八日(水)後七時「作法禮習」尾高朝雄氏夫人▲十三日(木)後七時「戰時經濟新體制と日本精神」[illegible]▲十四日(金)十五日(土)後二時「皇國臣民道大意」松本重彦

不連續線 酒殘る

日曜で仲よくしてゐる同僚を五六人招いて、妻の手料理で晩餐を共にしようとしたところが、皆そろつて來てくれた。

初めの豫定では、皆が相當いける口なので、一人當り五合平均として、三升も酒を用意して置けばよいだらうと思つてゐたのに、實際は二升足らずで事が足りた。

それは意外なことだつた。

「料理がまづかつたからだらう」と、一應はそんなことまで氣にしないではゐられなかつた。

「そんなことがあるものか。皆ペロリと平げたぢやないか」

いはれて見ると、なる程、その通りであつた。

それにしても、思つたよりも酒が少くて濟んだからさ」

「いや、君の家で、おしぼりを出さなかつたからね」

「おしぼりを出さないと、酒が少しで濟むのかい」

「つまり、獻酬をしないからね」

「なぜ、獻酬をしないのさ」

「それが、おしぼりが出なかつたからさ」

「可笑しいな、もつと具體的にいつてみたまへ」

「實は、君の家へ行く前に、あの薄暗い路地の入口の雪の上へ、皆が揃つて小便をしたのさ」

それでわかつた。

「あ、なる程。それでは、おしぼりを出せばよかつたね」

込みあげて來る笑ひを殺した。

(里彦)

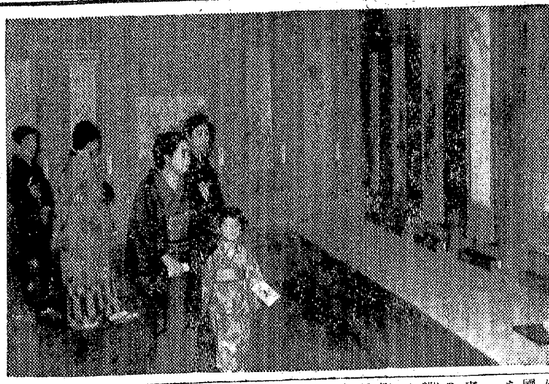

太田秋亭女史南畫展
南總督夫人も參觀
けふから三越五階に開催

外務省文化事業部の仕事を助けていはゆる白紙外交の實を擧げて來た閨秀南畫家太田秋亭女史の南畫個人展覽會は朝鮮報道部長倉茂少將、國民總力聯盟文化部長矢鍋永三郎、妙心寺派總華山大義、城大總長篠田博士、國際情報局部長藤原時三郎氏その他の後援を得て十八日から華々しく三越畫廊に蓋をあけて、初日の午前には南總督夫人もわざく參觀に見えたが、

何しろ異色ある展觀ではあり、女性らしい而も東洋的な氣韻をたゝへた六十五點の紙本、絹本、繪物、軸物それぐの作品には花鳥あり山水あり、さすがに先代秋學氏の厳格なる薫陶に鍛へあげられた實力を示して初日ながら早くも賣約の赤札がはられて行くといふ盛況であるが會期は廿三日までである【寫眞=けさの會場に來て見せた南總督夫人】

朝鮮に寄せる

美術への發憤こそ望ましい
中川紀元

半島の青年で東京へ來て繪の勉強をしてゐる者はかなりの多數に上つてゐるが、彼等の仕事について見るに、一種の異つた不思議な感覺があつて面白いけれど、大體が弱くて新鮮の感を叫ではない、運動や體操、舞踊の方面に傑出してゐるほどの選手が繪畫に現はれないのは殘念だ。往昔の樂浪、高句麗、新羅統一時代に素晴らしい美術を創つた人たちの後裔に發憤を望むや切。

思ふこと二つ
臼田亞浪

朝鮮に就いて第一に思ふことは國防國家としての日本にとりて、朝鮮は正にその第一線であるといふことであります。從つて朝鮮の人々が如何に努め如何に勵まねばならぬかといふことは、茲に更めていふまでもありますまい。

更に思ふことは、自然美として金剛山と、人口美としての不滅の石佛の保護保全といふことであります。これに對し、火災と風化とを如何に防がねばならぬかといふことも亦更めて贅するまでもありますまい。

京日俳壇 冬季雜詠 高濱虚子選

寒椿遠筆の雪はかがやけり　京城　榊原雙燕

年歩む羅朝鮮も北の果　雄基　島野汐陽

一本の枯木の門の人出入　慶尚　上田晶月夜

差し副へる水仙の花匂ふかへつゝ　同　山地曙子

金剛の山々眠り茶屋閉す　春川　宮崎老川

北嵐やきらめき出つる高層星　羅州　品川光子

霧すぎて南山うすし朝日影　京城　黒米松青子

朝日や掃きかけてある白のもの　木浦　村上杏史

おでんやの縄のうれんを背にながし　同　廣田寒露

松明の火くづこぼるゝ枯野かな　京城　佐藤五城楼

桶は池へ白栄事に積んであり　同　櫻岡伊佐緒

冬季雜詠　一月廿日締切▲官製ハガキに一人一枚一句限り詠め　京城日報社學藝部「京日俳壇」あてのこと

新映畫評
"美の祭典"
オリムピア第二部
獨逸作品

東和商事映畫部提供オリムピア映畫第二部「美の祭典」——「民族の祭典」が陸上競技のみの驚くべき記錄であつたのに對し、この第二部では水上競技をはじめ各種のオープン競技が綜合的に構成され製作者はその爲に各々の競技の持つ美しさを強調しようとしてゐる。第一部では祖國の名譽を双肩に負つた戰士達の民族的興奮のなかに眞剣敢闘する火花散る勝敗を記錄するとに力點を置いてゐたのに對し、この第二部が競技の美のみを追求してゐる點、あの大スタヂアム全體が一つの坩堝のやうに盛りあがる率直な興奮や感激の満潮には接しられないとか、迫力の上では一歩劣るとを否み得ない、だが新たな興味を繋ぐに足る成果は充分に擧げてゐる

勝敗よりも美しさを把へることを基調としたこの狙ひは、競技の眞髓を把握、消化した要領のいゝ編輯により遠大なスケールとゆるぎない構成を感じさせられる 冒頭オリムピック村の朝の生活をスナップした美しい撮影、體操競技、水泳におけるダイヴィングの撮影等、清新な映畫感覺で見事な効果を收めてゐる、健康そのもの姿態美を纏つた女子體操競技、或はホッケー競技でカメラが縱横に移動して、發賣の大スタヂアムが風の如く流れる幾カットは、映畫が記錄した最初のオープン競技の眞髓であり、美文も及ばぬ映畫詩である「民族の祭典」が通俗な[illegible]の通俗的テーマであるに反し、これは民族が織りなす美のアルバムである!「民族」が男性なれば之は女性の美しさであらう、二、三除外された競技もあり、物足りない點も多少はあつたが、同樣映畫が築いた偉大な記錄であることにいさゝかの變りはない——(約一時間半、廿日から一週間明治座で特別公開)

神變麝香猫 前篇
千惠藏本位のもの
日活作品

日活京都作品「神變麝香猫」前篇——幾度か既に映畫化されたことのある吉川英治の原作もので比佐芳武の脚本構成になつてゐる——慶安三年大草騷動の時裏切つた三好之番が殺され、犯人は一味の嬌艶の女とだけわかつた、夢想小天治(片岡千惠藏)はこの一派を逮捕すべく奮鬪中、一味にとらへられ命も白刃の瞬間、あやまつて洩れた火から彼等の隠れ家が爆破されるところまで連續物特有のサスペンスを殘して終つてゐる

讀物としては仲々に筋の通つた面白いものだが、こゝに出來上つた映畫は可笑しい所の連續である、撮影中千惠藏が病氣になつたとかで無理に作つた結果、それにお正月に遲れぬやうにと急いだためもあつて、なかく苦しい條件の作品だからその邊のところを割引してみる必要がある

荒川良平監督はさすがに商賣人だけに押しの一手で片づけてはゐる、千惠藏の小天治は可もなく不可もなく、助演では原健作の丸橋忠彌が活躍してゐる、市川春代のお林は柄にない役だが近頃にない出來(約五十分、京城寶塚劇場上映中)

淡海一座の二の替り
好評の朝日座

十六日初日以來連日大好評を博してゐる笑ひと涙の喜劇王淡海一座は御大の淡海が久ぶりの淡海節の人氣と共に一座の男女優もハリきつての熱演に十日間といふ長期興行を狙つてゐるが、十八日からは二の替りとして次の五狂言を上演、開演は從前通り午後五時である

第一「吹けよ春風」第二「職場の戰士」第三「土曜日の夕」第四「軍國の父」第五「[illegible]」

世直し公方【96】
小金井蘆洲【演】
香川芳彦【畫】

名醫の慈善

往來の者はこの體を見て驚きまして、

「オイ、あれは望月先生ぢやアねえか。アレく、乞食の子の脈を取つてゐるぜ。變り者だなア」

「よく氣味が惡くねえな。おまけに恐ろしい汚ねえ乞食だ」

「當り前よ。乞食にあまり綺麗なのは無いやな」

ワイく云つて居りますが、望月三齋は平氣なもので、

「ウーム、これは餘程熱が高いな、寝て置いてはよろしくない。今藥をよこすからのましなさい」

「エ、お藥を頂けますか。ア、有難いことでございます。然し私のやうな乞食風情に……」

「イヤく、そんなことは決して差支へない。四海兄弟といつて、高きも卑きも人間は皆同胞だ。今すぐによこすからどこへも行かずに待つてゐろよ。……泣くな泣くな、ア、可哀想に……」

子供の背を撫でてその儘、駕籠へ乘り、濱町の邸へ歸りますと、すぐに自身で調劑をいたし、大きな土瓶に入れてそれを渡し、

「サアこれを彼の病人の傍にゐる女乞食へ屆けてやれ。土瓶は二つあるが、小さい方は小兒の方にのませるのだ。大きい方は母親にのめといへ。大分衰へてゐるやうだ。それからこゝに金子がある。これも遣はせ。ア、待てまて、この夜具布團もやりなさい」

弟子は驚いたが仕方がない。夜具は木綿ではありますが、夜具一組、金子を添へて藥を與へました。

「コレく、今うちの先生が、お藥を有難いとて土瓶を二つ下げ、丸で引越し物みたいな恰好で布團まで擔りますと、

「ハイ、左樣でございます」

「元先生からお藥を下すつたぞ。それから金子と、この夜具もお前にやれといふお言葉だ」

「エ、ツ、お金からお布團まで。マア何といふ有難い……」

といひながら女乞食、嬉しさに胸が一ぱいになつて、口がきけません。涙を流して押頂きます。忽ち又人だかりがして、

「アリヤく、あの若い男が女乞食に泣かれてゐますよ」

「ハヽア、して見ると、あの若い男は女乞食の身内でもあるかな」

「身内どころぢやありません。あの男がお前さん、田舎にゐた時分に出來合つてね。女は受け身だからたまりません、忽ちお腹が大きくなつた。すると源助ちやありませんか、男は女を捨てゝ江戸へ逃げて來た。女は赤ん坊を抱へて、郷里にもゐられず、男の行方を探して江戸へ出て來たが、八百八町の大都會だ。どこにゐるかなかく判りやしません。たうとう落ちぶれて女乞食になり、毎日淺草の藪の脇へ出てゐたところ、バッタリ男に出くはしたんで。あんなに泣いて、恨みをいつてるんですよ。あの子が二人の仲に出來た忰の濱でさア」

「ヘエー、それにしては年が違ふやうですが……」

「そこが、この道ばかりは思案の外でね」

「男は役員を持つてますね」

「ナニ、あれはね、質物屋へ奉公してゐるのですよ。それを擔いで使ひに出た途中を、女につかまつて縋つてる所でさア。全く嬉しかつた、ふんと申譯があるやうな[illegible]」

「あやまつてますね……」

「お前さん、よく詳しく知つてますね」

「マア、そんな事ぢやア無いから、私が考へたのですよ」

「何だえ、當てずつぽうか」

ワアくといふ騷ぎ。イヤこれが耳へ入つたから、望月先生のお弟子はくさつちまつた。

全鮮嶋谷汽船出帆

[illegible] 北海道 [illegible] 代理店 [illegible]
天海丸 一月十九日 [illegible]
[illegible]
嶋谷汽船株式會社

パパイン酵素とアルモンドの應用

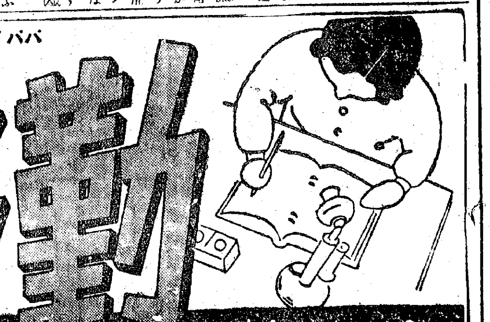

勤勞美
新時代に映える

藥用 アモンパパヤ クレーム

新時代の息吹の中にあつて、女性が最も人をひきつける美しさを發揮するのは、働きぬく姿で職場に起つて働く時です。職場に家庭に崇高な美を發揮する銃後婦人のみだしなみとして藥用アモンパパヤは職場同志の朗かな話題です。

特殊な藥効により汗や油を拭らずに治せる藥用アモンパパヤクレームは勤勞中年の方には不日常のみだしなみとしての必需品です。

ニキビ ソバカス シミ取り

色白用として素肌美を生む

見本と說明書を贈呈
三錢切手を入れてお申込みください

藥用アモンパパヤ 定價 [illegible]
本舗 株式會社 杉田商店 東京市四谷區 [illegible]

みだしなみに 專賣特許三大製法 姉妹品 藥用パパヤ洗粉 藥用パパヤ化粧水

急性淋疾に 慢性淋疾に

高分子化學療法劑

高分子化學療法劑——アルバジルは、單に疾病の表面的症狀のみを輕快せしめる所謂糊塗的對症藥ではなく、內服により腸管より血液中に吸收されたる有効成分が病竈に移行深達して直接病原菌を撲滅せしめる徹底的根源療法劑である。

而して、その的確なる奏効範圍は、既に治療界周知の如く、扁桃腺炎、中耳炎、丹毒、膿瘍等、あらゆる化膿性疾患に及ぶが、就中、淋疾に對しては他の藥劑に見ざる卓効を發揮する。

然し乍ら、淋疾の場合、その完全治癒の目的を達成するには治療經過を正しく認識する事が特に必要である。例へば、アルバジルの內服早々自覺症狀の消退を見るが、それは往々にして治癒への一過程に過ぎざるを以て、檢診の結果、無菌となる迄は治療を繼續すべきである。而して、その繼續方法としては、藥劑に對する淋菌の馴致を防止する等の理由を以て、左の間歇的衝擊療法が推奨される。

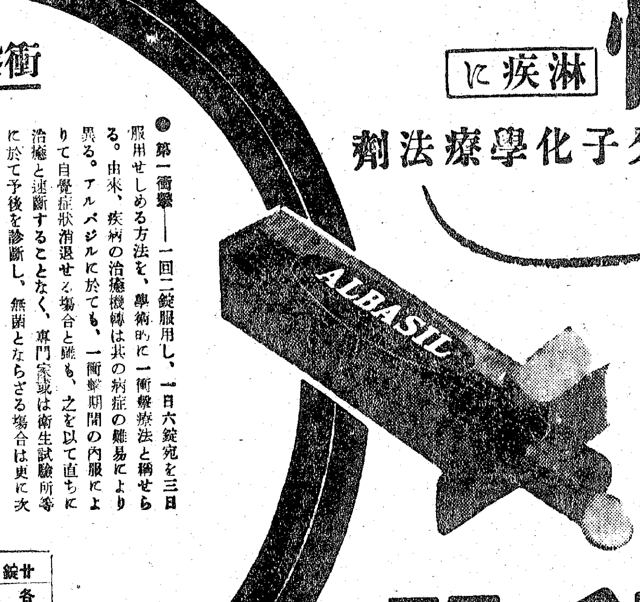

衝擊療法の經過

●第一衝擊——一回二錠服用し、一日六錠宛を三日服用せしめる方法を、學術的に一衝擊療法と稱せらる。由來、疾病の治癒機轉は其の病症の難易により異る。アルバジルに於ても、一衝擊期間の內服により自覺症狀消退せる場合と雖も、之を以て直ちに治癒と速斷することなく、專門家或は衛生試驗所等に於て予後を診斷し、無菌とならざる場合は更に次の療法を行ふ。

●第二衝擊——前記の診斷を經て、淋菌猶ほ陰性とならざる場合、引續き第二回の衝擊を行ふ。多くの場合、この期間に患者の滿足すべき成績を現はし、淋菌陰性となることの證せられる最も期待すべき時である。

●第三衝擊——頑固なる淋菌には屢々數回の衝擊療法を反復するが、第三回のそれは第二回終了後三—五日を休藥して續行する。本期に於て發揮せらるゝ治癒成績の高率なることは贅言を要しない。然れ共強力菌にありて菌陰性とならざる難症あれど、衝擊療法の延長、服用法の變換等により成功せる治驗例が報告せられつゝある。

內地定價 廿錠四円・百錠十七円 各藥店にあり

山之內藥品商會 東京市日本橋區小舟町二 大阪市東區高麗橋五

日本最初の二基ズルフォンアミド(品質規格・最高)

アルバジル錠

適應症・淋疾・化膿性婦人科疾患・扁桃腺炎・中耳炎・齒槽膿漏・蓄膿症 その他あらゆる化膿性疾患

A 112

證券投資會社に對し 金融界の態度愼重

挺入の水準は八分配、六分利廻

朝鮮における株價證券投資會社の設立計畫については金融界でも重大關心を示し、十七日帝井朝取理事長の總督府銀行課長、朝鮮銀行總裁、殖銀頭取訪問による正式協力要請に對して、殖銀を中心として急速に研究を進めることになつた模様であるが、結局金融機關としても株價對策として證券投資會社を設立することに對しては大體異論なく、會社設立方法については十分研究の上何れ金融機關の總會にでも諮つた上態度を表明することゝなら、而して注目すべきは金融界として、株價對策につき一歩突き進んだ根本的な見解を有してをり、この對策の一である證券投資會社の設立についても頗る慎重なる條件の下にこれを許容せんとする肚があることである、即ちそれ等の意見を綜合すると大體左の如くである

一、最近の株價の値下りを金融難のみに原因せしめる如き考へ方は證券業者として最も警戒すべきで、最近の株價の値下りが國際情勢への悲觀と會社經理統制令その他國内經濟における諸問題はなほかなりの曲折を豫想されてゐる

二、從つて金融といふ立場のみからとが強調されねばならぬ、從つて挺入會社によつてこれを打開せんとする企圖は斷定的効果を期待しえないし、またかゝる對策として一時的肯定しうるが根本的には三百何十億といふ我國株式評價額に對して極めて小額の資本を以つて挺入れせんとしてもその効果は絶對的に期待し得ない

三、從つて挺入會社を設立すると同時に取引關係者自體の自覺が要請されねばならず、取引所機構の改革、取引員機構の改革、更に取引關係者の精神的自覺等が當然に實行されねばならぬ

四、而して挺入會社の評定を前提として挺入の株價水準を何處に求めるかといふに、諸種の事情を考慮して八分配當の六分利廻といふ水準が最も妥當な水準で、これ以下一定限度を株價が下廻る場合初めて挺入を行ふべきである

五、但しこの場合、挺入と同時にそれ以上の賣方に對しては取引機構の改革によつてこれを阻止するが如き方法を講じ、準備やむを得ざる賣方に對しては金融的のカバーをするやうな方法を議する

南鮮船會社合同

愈よ評價問題を協議

南鮮の船會社立石汽船、朝鮮汽船、景陽汽船の合併新會社設立問題は最初遞信局から石三社に慫慂あり三社代表においては殆ど誠意を表し、既に海事課中村事務官は西下釜山に出張し近くは數日前同地に出張し三社の主腦部と會見し合併問題を中心に綜合的に評價問題、條件、合同の方法等について意見を聽取するところあつたが、具體化までには各社の使命の相違、評價問題等で早急には至難と見られてゐる模様であるが、何れにしても來る廿日には立石汽船の立石社長朝汽の高井社長景陽汽船の政社長の三氏が入城し遞信局幸田海事課長、中村事務官を加へ評價問題合同條件合同の方法等に關し總括的に懇談をすることになつてゐるが、要は新會社の支配權

南鮮の船舶噸數は立石汽船七隻このトン數二千五百八十トン、景陽汽船は八隻このトン數一千百四十九トンであるが、これが實際評價額は時價格をそのまゝ認められない諸種の事情もあり、その他會社設立の使命等を考慮に入れると相當の困難が豫想せられる

鮮米運賃改訂問題

なほ相當の曲折を豫想 結局百六十圓以内か

鮮米輸送運賃の改訂問題は依然、農業團體側關係者に昨年來論議されて來たが、さきに鮮米一石開案は非常に議論となり改めてこの輸送信局は政府的な態度を通信局に申出て協議して來たが、總督府の態度として二百六十五圓程度とみられてゐるこれを承認するか否かについては注目されてゐるが、今のところ第三者的團體で意見の表明を避けてゐる、大體米價の維持のため船會社のみがそれを負擔すべきかどうかについては米穀の輸送配給業機關との意見の均衡を圖るべきであるとしてをるから、今後の折衝と決定は内地側の米穀業者と遞信省の間に行はれる政治的解決によるほかはないとされる、大局的にみて新協定値の決定までには曲折が豫想されるから結局百六十圓以上には出まいとみられるが、成行は米穀業用の前途化と睨聯して注目されるとしないので統制事務の圓滑な運行を期するため兩課の事務分擔を統合して新たに木材統制課を設置することゝなり、新年度早々實現する模様である

統制實施に備へて 木材統制課を新設

木材の統制實施については目下本府林政、林業兩課において準備を急いでゐるが、統制事務の執行上兩課が同一事務を取扱ふため屢々重複錯雜を來す嫌なし

東海岸減統問題 物動決定まで保留

漁業者側の態度を決定

漁業用物資難に對應する漁業者側の對策については十八日午後二時から遞信事業會館に漁業者代表、本府企畫部、燃料課、商工課、水産課等官民懇談會を開催、本府側の物資入手の見通しを聽取したるのち減統問題、休業問題等につき協議を進め、業者としての肚を決定する意向であつたが、問題懇談會は相互の認識を深め、おぼろげながら見通しがつきさうに見えたに止まり、物動計畫未決定のため本府側としても斷言はなし得ない狀態にあつたので業者側は十八日更に本府水産課を訪問、引續き業界の現狀を說明し、本府の指示を仰いだ模様であるが、結局四月の物動計畫の決定を俟ち更に參集、最後的態度決定をなすことゝなつた

なほ同懇談會では重油不足の爲漁船が航行不能となり殆んど時化に遭遇し中國まで押流された實例等を擧げ、現狀を訴へ業者側は懇談に實例、本府側も誠意を以て善處し業者側も滿足して會を終了、實に有意義な會合であつた

一月—三月の木炭出荷指令

今回、朝鮮木炭配給組合の制定により各道の木炭入用割當數量が決定

▲京畿(平北五千俵、黃海二萬一千俵、平北八萬五千俵、江原十七萬七千二百俵、計廿九萬八千二百俵)▲忠北(平北一萬俵)▲平南(黃海七千八百俵、平北一萬五千俵、計二萬二千八百俵)▲咸南(平北六千俵、江原三千俵、計九千俵)▲咸北(咸南一千二百俵)

四港の荷役料公定 十三日に遡及實施

總督府では海運統制令に基づき釜山、木浦、麗水、群山等各港における荷役料を公定、十八日官報で公布、一月十三日に遡及實施したこの荷役料の公定は港灣荷役業者の荷役賃を含み海運統制令第八條第一項の額と看做されるべき額を公定したもので、釜山において鮮米穀物(輸移出)は一噸當り岸

改正自動車交通事業法

鐵道省 廿二日公布

朝鮮は一兩日遅延

内地の改正自動車交通事業法は十七日の閣議に附議され廿二日に勅令が公布され二月一日より施行される、鐵道省を中心とする内地の改正法の實施と本府的な決定を見るに至り、本府も交通局及び熊谷技師を下大谷自動車係長及び熊谷技師を中心に總督府で進行の萬全策について懇談となつてゐるる關係上同日公布の希望も空しく二十日に總督の決裁を得るとして早くて二十三日遅くて二十五日になるのではないかと見られ、目下

十二月全鮮卸賣物價

前月に比し二厘騰貴

殖銀商工調査課——十二月中の全鮮主要都市における卸賣物價は調査品目八十六品中前月に比し騰貴したもの廿七、低落したもの十二、不變のもの四十四品目廻りなきもの三品で總平均二二五、六で前月に比較して二厘の騰貴、前年同月に比較すると八分の騰貴となつてゐる、品目別物價指數を示せば次の如し

	十二月	一月比
食料品	三九、三	△〇、七
穀類	二〇八、二	△〇、二
調味料	一九九、五	△〇、四
飲料	二〇六、一	△〇、四
其他食料品	二〇六、五	△〇、三
衣料品	二三四、一	△〇、七
金屬	二〇〇、五	△〇、五
建築材料	二〇二、八	△〇、五
燃料	二〇〇、〇	△一、三
肥料	一八五、三	△一、五
雜品	二三〇、八	△一、〇

廣幅綿織、海苔 カタン糸公價決定

總督府では價格等統制令に基づき鮮産廣幅綿織糸物年産者の販賣價格

…錢、當り搬賣價が九十錢、鮮が一圓五十錢となつた、なほ釜山における鮮荷受料率も同時に公定されたが一日の荷役料金左の通り

二十噸鮮 六圓、四十噸鮮八圓、五十噸鮮 十圓、六十噸十二圓、七十噸同十四圓、八十噸十六圓

朝運總會 朝鮮運送では去る十八日を期日として增資新株の第一回拂込(一株につき廿五圓總額三百五十萬圓)の徴收を完了したので來る廿五日午後一時社で臨時總會を開催、これが經過報告を行ふことになつた

大麻種子公價

近く各道に通牒

農林局では大麻の種子公價に關する規定を急いでゐたが、大體左の如く決定、近く農林局通牒を各道知事宛に發することとなつた

一、内地産(栃木縣)釜山渡一石當り 百八十圓

一、鮮産(江原道)

イ、生産組合共販所渡し一石 百四十圓

ロ、販賣業者の産地渡し一石 百六十圓

なほ各道における販賣價格は道において適當價格を指定することゝなつた

海苔の作柄

平年作以下か

本年の海苔作柄は氣溫が高過ぎたゝめ藻草の付着が多い上に離れを來したので總體的に見て平年作以下と見込まれてゐる、而して共

三坂ホテル

竣成近々開業

△京城驛前バス乘車三坂ホテル前下車一寸後戻り、驛ヨリ自動車二分、徒歩十分 △鐵筋三階建一和洋兩室五〇室(日本室三室ヨリ六室) △近代的設備 △客室各室暖房、バース、電話 △食堂其他完備 △市内官廳、銀行、會社又ハ三國商會本支店御出張の御來賓御歡迎、御宴會御招待二限リ御送迎ヘ參上

京城府三坂通二四四番地 位置一三坂通中央 電話 ㊄六五〇・六五〇・六五〇番

鮮内市場現況

總數千五百六十七

殖銀商工調査課による昭和十四年度中における鮮内の市場狀況をみれば、在來の普通市即ち邑面一ケ所以上で五日毎に定期開市する市場が一千五百、二十人以上の營業者が一ケ所で穀物食料品類販賣を主とするもの卅四、委託による穀物仲買市場が廿三、總計千五百六十七にしてこれが一ケ年間における賣買高は四億八千五百萬二千六百六十一圓の巨額を示してゐる、その内市場數及び賣買高においても約八割は普通市が占めてゐるが、最近の物資不足、配給統制強化にも拘らず業者及び業種の著増の趨勢は反面物價騰貴による數字的膨脹ともみられる、なほこれを大正三年九月市場規則發布當時に比すれば約十倍の躍增で更に事變前昭和十二年に比すれば五十四市場の一億二千百五十九萬五千圓の增加を示し、半島產業界の躍進ぶりを如實に物語つてゐる

朝鮮農會總會

來る三十日開催

朝鮮農會では來る卅日午前十時より遞信事業會館で第十四回通常總會を開催、次の諸案を審議する

議案

一、昭和十六年度朝鮮農會收支豫算の件

二、昭和十六年度朝鮮農會經費分賦收入方法の件

三、昭和十六年度朝鮮農會肥料配給特別會計收支豫算の件

四、昭和十六年度朝鮮農會畜牛再共濟特別會計收支豫算の件

五、昭和十六年度借入金の件

承認案

一、昭和十四年度朝鮮農會事業報告及び收支決算の件

二、昭和十四年度朝鮮農會肥料配給特別會計事業報告及び收支決算の件

三、昭和十四年度朝鮮農會畜牛再共濟特別會計事業報告及び收支決算の件

四、昭和十四年度朝鮮農會收支追加豫算の件

五、昭和十四年度第一分賦金賦課方法の件

六、昭和十五年度朝鮮農會收支追加豫算の件

七、昭和十五年度朝鮮農會收支追加豫算の件

八、昭和十五年度朝鮮農會一般會計及肥料配給特別會計畜牛再共濟特別會計收支更正豫算の件

九、朝鮮農會臨時家族手當支給規程制定の件

商銀廿五日總會

一分增配を内定

朝鮮商業銀行では來る廿五日午前十時より同行に定期株主總會を開催するが配當は一分增配の年六分と内定してゐる、なほ利益金處分左の如し(單位圓)

當期純益金	三一六、二九三
前期繰越金	三六、五〇七
合計	三五二、八〇一

この處分

法定積立金	三五、〇〇〇
別途積立金	七五、〇〇〇
配當平均積立金	五、〇〇〇
退職給與積立金	四〇、〇〇〇
配當(年六分、政府所有株除)	一四五、二三一
重役賞與	八、〇〇〇
後期繰越	四四、五七〇

湖南銀行總會

湖南銀行では今月下旬第四十一期定時株主總會を開催、年七分配當案を附議するが利益金處分案左の如し(單位圓)

當期純益金	九四六、一〇七
前期繰越金	八〇九、一七〇
當期純益金	一三六、九三七
前期繰越金	六四、八二一
計	二〇一、七五八

これが處分

法定積立金	一五、〇〇〇
別途積立金	三一四、〇〇〇
役員退職慰勞基金	一三、〇〇〇
舊株配當金	五二、五〇〇
新株配當金	一三、一二五
役員賞與及交際費	六、七〇〇
後期繰越金	六七、四三三

尚當期處分案については別途積立金に於て二千圓、役員賞與及交際費に於て七百圓、後期繰越金に於て二千六百十二圓を各增加

金屬雜製品專門委員會

總督府では來る廿一日午前十時から本府第一會議室で金屬雜製品、鑄物ならびにワイヤーラスノの販賣價格をそれぞれ答申するはず

果實協會評議員會

朝鮮果實協會では本年初の評議會を十七日午前十時より府民館に開催、左記事項を附議決定した

一、十六年度豫算に關する件

一、借入金に關する件

一、會員入會承認の件

一、東亞貿易株式會社の件

一、鮮産小果販賣方法に關する件

販賣價格は公定價格の設定が遅れたのと不作のため前年に比し約一ケ月遅れてをり、最盛期は一月中旬から二月上旬までの間と見られてゐる

鑛石用麻袋叺 仁川府仲町 澁谷商會 電話長三五四番

株式金融 公社債 株式 藤本ビルブローカー證券 京城支店 黃金町二

朝鮮取引所取引員 朝鮮證券投資信託會社 吉村榮左門商店 京城黃金町

大福帳

大河内正敏子の理研コンツェルンがまづ資金に行詰つて、一商品一工場主義に基く經營方針に大轉換が要請されてゐる▲資金的背景をもたぬ所謂新興コンツェルンが、さきに同様の理由から森、日曹兩コンツェルンが、大陸に轉じた日産コンツェルンも滿洲重工業として新しき出發をしたが、之も殿を一にする新興コンツェルンの悩み故だつた▲この間隙に乘じて三井、三菱の姫き財閥が新しく重工業、化學工業への進出を企圖してゐることは興味がある▲それにしても野口遵氏の日窒コンツェルンのみが悠々經營をつゞけてゐることは深く檢討さるべきだらう

撃柝の響

前日新東の百五圓臺乘せは前途に一種の望みを與へ相場の地合としては既に底が固まつたやうだ▲だが何分にも支援材料乏しく對外情勢は緊迫化しつゝあり、今後もわが國の經濟的立場は困難を深めてゆく外なく、人氣は漸次悲觀的になりつゝあるので…(後略)

株式閑散

商内見送

前場 休日控へ旁々新規利食材料難のため商内總じて見送り、新東は前日より十錢高に寄附いてあと五、六十錢攝みを中心に保合ひ大綱閑散であつた、その他は朝新二十五圓四十錢、大新五十四圓、鐘新百四十七圓、新鐘八十圓五、七高周波五十八圓三、四處に小高下した

強弱小搦の主義

アメリカの對日政策姿態は年初來硬化しつゝあり、今後もわが國の經濟封鎖乃至經濟的壓迫は加重されんかの模様にあり、既にハル米國務長官は議會において國際關係の一段惡化を暗示する言明などがあつて對外情勢の闘爭は把握困難なる狀態にあるので、強弱とも積極的には働きかけず、小搦ひ主義に手を仕掛けてゐるに過ぎない、從つて相場は一進一退の態度である

短期新東大引

	前場	後場	
大阪	一〇四、五	一、二	
東京	一〇四、五	一、〇四	
京城	一〇三、九	一、二九	

特殊製鋼煽る

特殊製鋼は東京市場の賣煽りが効を奏し、前日より一圓三圓方騰勢した、一圓五十錢と前日より一圓五十錢に賣り、同株は反撥が仕手の立場上手控へたためと見られ、…が騰歩を見た

北海炭礦昂騰

北海炭礦は生産諸券において價格に認定し、我動株は慣はれたあとゝしてけさは同新株に買物現はれて…

現株仲値

(十八日正午調)

銘柄		銘柄	
◇金融株			
鮮銀	一〇一〇	同新	三〇
殖銀	八四	同新	六八五
朝無盡	二〇	朝商銀	三〇
東一	二一	朝信託	二〇
中央無盡	二六	朝證金	二〇
◇貿易瓦斯			
京電	八〇	同新	一六
西鮮合	四〇	南鮮合	四〇
北鮮合	一〇六	朝鮮水電	一六
大邱電	二三〇	同新	二〇
東邦電	二三〇	東京電	二〇
大多喜	八三	東京瓦斯	二〇
◇運輸株			
朝鐵	四三	京電	二〇
二新	二三	三新	一八
四新	二〇	京南	二〇
金剛電	二〇	新	二〇

株式利廻表

(印は前場相場値配當利廻落)

銘柄	拂込金額	配當率	相場	利廻
鮮銀	[illegible]	[illegible]	[illegible]	[illegible]
殖銀	[illegible]	[illegible]	[illegible]	[illegible]
北鮮	[illegible]	[illegible]	[illegible]	[illegible]
小林	[illegible]	[illegible]	[illegible]	[illegible]

新日本レ上向

新日本レーヨンは事變下の需要に一部の賣進みに七十圓七十錢の高値を示した、人絹株も對外情勢が警戒されてゐたので…

雜◇株◇動◇き

◇殖銀舊含み 内地方面より纏つた賣物があり、前七十圓、同新三十三圓前後と賣含みを示した ◇マグネ新保り 目立つた賣物もないが、買氣薄のまゝ廿圓八十錢と二、三十錢方呆りであつた

實物取引

西鮮合	五七	東亞産	四五
高周波	六三	鐘淵工	三八
小林鑛	三六	昭電新	二八
朝運	五五	北樺油	三八
龍工新	三七	日鑛	六六
漢電	一〇八	日曹新	七

會社メモ

極洋捕鯨

倍額增資實現か

極洋捕鯨は資本金一千萬圓の使用を…

生糸 材料不味 氣崩

【横濱電話】前日行惱みの後、外國關係の懸念から、ニューヨーク株式及び商品類軟弱等々定期糸も一仙二分一乃至二分一仙に反落を報じたため、仕手筋の氣乘薄く、先限は十二圓七十錢方安値に落した、…

除權判決

昭和拾五年(ヘ)第五號 申立人 柳雄烈 (以下判讀困難)

立ニ因リ昭和拾六年壹月拾日本 朝鮮總督府判事 石黑英雄 江景支廳

豆粕原料配給圓滑化要望

【大阪電話】大豆出廻り増調を傳へられながら、大連油房の生産は、昨年末十二、三の操業であり、これは日滿大豆の配給が圓滑を缺いてゐるためとされ、一層原料の圓滑配給が要望されてゐる

鮮魚青果市況

(京城中央卸賣市場調)

◇鮮魚の部(卸賣十貫建・五キロ當値段)

品名	高値	安値	産地
タヒ	一〇〇〇	一〇〇〇	内地
同	一三〇〇	一〇〇〇	南鮮
小タヒ	[illegible]	[illegible]	南鮮
レンコ	[illegible]	[illegible]	内地
アマダヒ	[illegible]	[illegible]	鮮内
カツヲ	[illegible]	[illegible]	各地
ヒラメ	[illegible]	[illegible]	鮮内
ヒラメ	[illegible]	[illegible]	同
サワラ	[illegible]	[illegible]	鮮内
サゴシ	[illegible]	[illegible]	同
サバ	[illegible]	[illegible]	鮮内
イワシ	[illegible]	[illegible]	鮮内
コノシロ	[illegible]	[illegible]	同
サヨリ	[illegible]	[illegible]	鮮内
ニシン	[illegible]	[illegible]	鮮内
ボラ	[illegible]	[illegible]	同
メバル	[illegible]	[illegible]	鮮内
スズキ	[illegible]	[illegible]	鮮内
カマス	[illegible]	[illegible]	同
キス	[illegible]	[illegible]	南鮮
コチ	[illegible]	[illegible]	鮮内
エソ	[illegible]	[illegible]	鮮内
チヌ	[illegible]	[illegible]	鮮内
水魚	[illegible]	[illegible]	鮮内
アンコウ	[illegible]	[illegible]	各地
ハモ	[illegible]	[illegible]	鮮内
アナゴ	[illegible]	[illegible]	各地
フグ	[illegible]	[illegible]	鮮内
車エビ	[illegible]	[illegible]	鮮内
モエビ	[illegible]	[illegible]	各地
小エビ	[illegible]	[illegible]	北鮮
カワハギ	[illegible]	[illegible]	北鮮
イワシ	[illegible]	[illegible]	鮮内
イカ	[illegible]	[illegible]	鮮内
タコ	[illegible]	[illegible]	鮮内
ヤリイカ	[illegible]	[illegible]	北鮮
アワビ	[illegible]	[illegible]	北鮮
カキ	[illegible]	[illegible]	内地
ナマコ	[illegible]	[illegible]	内地
イグロ	[illegible]	[illegible]	臺灣
カジキ	[illegible]	[illegible]	[illegible]

株式(十八日)

朝取新甫東株長期 / 東京短期 / 大株短期 / 東京現株 / 外電 / 金融 / 商品 各相場表(數字判讀困難)

外電(十八日)

三限	一三七六	一三六九
四限	一三六〇	一三六〇
五限	一三四〇	一三四一
六限	一三四〇	一三四〇

倫敦金塊 八四志六片、倫敦銀塊 二三片一六分ノ五、米棉 一錢高、印棉 四六錢安、スチール株 六五弗八分ノ五、アナコンダ株 二五弗八分ノ五、日米爲替 二三弗四分ノ三、英米爲替 四弗〇三仙半

金融(十八日)

東京コール 翌日拂 〇、六五〇、無條件 〇、七〇〇、普通 〇、八五〇

株 株 朝鮮取引所取引員 (株式金融) 大 マルダイ取引店 京城府黃金町二ノ一九九 電話(本)3536 6534 4907 7081

朝鮮郵船仁川定期出帆

名古屋 清津 京城行 食事付 但 合同御客御斷り

三和株式現物店 京城府明治町一丁目 代表電話本局八〇〇番 一月十八日

本日の仲値 源山本源作商店 京城府明治町 電話本局

東京證券 大原證券會社 京城府明治町二丁目 電話本局五一一〇

短期部 現物部 一月十八日

ボーレト 見透しによる積極買未だし? 國際不安に惑はされて低迷情態を辿る市況もさして過つてドノ程度まで取れるかと言ふ事も疑問視される今日模國の推移に對して國策投資會社の設立を見る時國策的見地よりするも大局的押目買狙ひを良策なりとするの他なし 朝鮮取引所取引員 白井株式店 京城黃金町 電話本局二一一〇

商業登記公告

城山農業株式會社… 水原支廳

株式會社 野口商會 仁川府海岸町四ノ一 電話二八、一七三番

阿波共同汽船仁川出帆

▲天津、大連線 長山丸 一月廿四日 午後入港 …

京城丸 一月廿五日 …

第二瑞豐丸 一月廿八日 …

大連、芝罘線 日高丸 一月 三日 …

株式會社 慶田組 電話 二七〇八番

大阪商船仁川出帆

阪神行 長陽丸 一月十九日

大阪商船株式會社仁川代理店

大阪商船京城支店 京城府南大門通二丁目 電話(2)二〇三〇、二〇二二

大阪商船出帆

(釜山より) …

朝鮮郵船仁川支店

朝日座 一月十六日より 志賀直哉の家族 淡海… 朝日座

東寶映畫 浪花館 十八日より二十二日
文化映畫ニュース	12.00	3.10	6.30
女學生と兵隊	12.30	3.40	7.00
農園の寵兒	1.40	4.50	8.10

大陸劇場 十八日より
桑の實は紅い	12.00	3.15	6.35
外國ニュース 祭典豫告篇	1.15	4.33	7.53
サラトガ	1.37	4.52	8.12

東寶若草劇 長谷川一夫・李香蘭 熱砂の誓ひ 夜の部六時三十分

黃金町四丁目 城寶 十七日より二十三日まで 多摩川特作 生活の歡び パラマウント大喜劇 スキングパレード 京都特作 神變麝香猫 中日平日正午開映 日曜祭日九時開場

明治座 一月十七日より
お絹と番頭	12.00		
安來ぶし	1.18	4.06	7.05
文化映畫ニュース	1.53	4.41	7.30
お絹と番頭	2.48	5.28	8.20

京日文化映畫劇場 十七日より平日正午 日祭日午前九時半開映 1國民體育(2卷) 2スポーツ傑作選 3日本ニュース 4傷兵… 5… 6… 7日本ニュース最新號 死闘するルイス(3卷)

京龍館 十七日—二十一日
話の物語	12.00	3.20	6.40
吹雪	12.35	3.55	7.15
元旦ニュース	12.45	4.05	7.25
愛慾	2.00	5.20	8.40

日活 喜樂館 十八日—五日間
書 映 倫 文	12.00	3.04	6.13
ニュース	12.16	3.20	6.29
女乙の風汐	12.41	3.45	6.54
鼓 戰	1.59	5.03	8.12

東寶文化劇場 ターザンの猛襲 日曜十時 平日正午 傑作文化映畫 鹿の狩 まんが祭 ポパイの怪發明 ウサギの… ミツキーの… 春のメロディ 東寶文化映畫 わが海軍 日本ニュース

本町三丁目 京劇 十五日ヨリ二十日マデ六日間 涙と笑ひの人生讀本 父 送 ふ 笑 みち路子 …

和信映畫館 正月十七日より二十三日まで 平日は正午より上映 日曜祭日は午前十時より上映 1日本ニュース 2文化映畫 3文化映畫 4… 5海を探る 7… 8石の村 健康の一日